Corona-News 2020

Zusammenstellung der Nachrichten für die Angehörigen der Ditzinger Einsatzabteilung während der Corona-Pandemie

Inhaltsverzeichnis

	Seite
Vorwort	003
März 2020 - Nr. 01 - 03	004
April 2020 - Nr. 04 - 07	010
Mai 2020 – Nr. 08 - 11	024
Juni 2020 – Nr. 12 - 16	034
Juli 2020 – Nr. 17 - 20	048
August 2020 – Nr. 21 - 24	059
September 2020 – Nr. 25 - 28	069
Oktober 2020 – Nr. 29 - 31	080
November 2020 – Nr. 32 - 35	090
Dezember 2020 – Nr. 36 – 39	102
Impressum	116

Wenn ein Virus die Kameradschaft attackiert…

Feuerwehrdienst bewegt sich oft in Grenzbereichen: starke körperliche Herausforderungen, psychisch belastende Ereignisse, Rettungsmaßnahmen unter hohem Zeitdruck und Erfolgszwang. Eine gute fachliche Ausbildung ist Grundvoraussetzung für einen erfolgreichen Einsatz. Doch neben den praktischen und theoretischen Kenntnissen müssen auch Zusammenhalt und Verlässlichkeit unter den eingesetzten Kräften bestehen. Man muss seinem Kameraden uneingeschränkt vertrauen, wenn man sich mit ihm durch eine brennende und völlig verqualmte Wohnung tastet. Kameradschaft nennt man seit Bestehen der Feuerwehren diese Tugend, die ein wichtiges Element beim Handeln in Grenzbereichen darstellt.

Kameradschaft muss gepflegt werden. Um das Leid gemeinsam zu bewältigen, muss auch Freude gemeinsam erlebt werden. Traditionell trafen sich Feuerwehrangehörige daher für Ausflüge, Feiern, Sportveranstaltungen oder auch zu Übungen und Ausbildungen - bis die Pandemie kam!

Wenn man sich über viele Monate nicht mehr sieht, nichts Gemeinsames erarbeitet oder erlebt, dann besteht die Gefahr, dass diese kameradschaftliche Verbundenheit verloren geht. Ich kann mich nicht mehr so einfach mit der Gruppe Feuerwehr und ihren Aufgaben identifizieren, wenn Freud und Leid nicht mehr gemeinsam erlebt werden – wenn alle Übungen und kameradschaftlichen Unternehmungen durch Verordnungen plötzlich untersagt sind.

Aus diesem Grund entschloss sich der Ditzinger Abteilungskommandant beim Lockdown im März 2020, die Angehörigen seiner Abteilung wöchentlich in Wort und Bild über alles zu informieren, was sich in seiner Feuerwehr ereignet. Wenn gemeinschaftliches Erleben in der gewohnten Form nicht mehr möglich ist, dann sollen wenigstens die Nachrichten im Newsletter alle Kameraden und Kameradinnen auf dem gleichen Stand halten. Und es ist erstaunlich, wieviel Neuigkeiten sich innerhalb einer Woche bei einer Feuerwehr ansammeln!

„Corona-News“ nannte der Abteilungskommandant den Newsletter. Mittlerweile verschickte er pro Jahr über 40 Ausgaben, jede Ausgabe enthält sechs Rubriken: Aktuelle Einsätze, Persönliche Nachrichten, Neues zu Corona, Aus- und Weiterbildungsthemen, Neues vom Umbau im Ditzinger Feuerwehrhaus und „Weitere Nachrichten“ gehören zum Inhalt jeder Ausgabe. Bei besonderen Anlässen gab es auch mal ein „Extrablatt“ mit Fotos von besonderen Einsätzen oder der ausführlichen Abhandlung eines speziellen Ausbildungsthemas. Lehrreiche Videos oder Präsentationen wurden regel-mäßig mit einem QR-Code verlinkt, neue Geräte in Wort und Bild beschrieben. Die fehlende praktische Ausbildung in Corona-Zeiten konnte dadurch bis zu einem gewissen Maß kompensiert werden.

Die Resonanz in der Mannschaft war ausnahmslos positiv. „Gibt es diese Woche keine Nachrichten?“ lautete am Erscheinungstag Dienstag schon am Abend die Frage, wenn bis dahin kein neuer Newsletter im Postfach lag. Natürlich können „Corona-News“ erlebte oder gelebte Kameradschaftspflege nicht ersetzen. Doch das Gefühl „Ich gehöre zur Feuerwehr“ bleibt erhalten - Kameradschaft lässt sich auch mit digitalen Impulsen pflegen!

Neues von der Baustelle

Der Anbau eines Umkleide- und Sanitärtraktes hat begonnen. In der letzten Woche wurde bereits der still gelegte Öltank entfernt, für diese Woche stehen Erd- und Abbrucharbeiten im Außenbereich auf dem Terminplan. Während der Baumaßnahmen steht uns die Eingangstüre nicht mehr zur Verfügung, der Zugang ins Gerätehaus erfolgt in dieser Zeit über das Tor 1. Eine Baubesprechung mit dem Architekten zum Umbau im Obergeschoss findet am kommenden Dienstag statt.

Neues von der Corona-Front

Das Virus SARS-CoV-2 breitet sich weiter aus, vermutlich wird die Zahl der Infizierten auch in der kommenden Woche nochmals steil ansteigen. Bitte meldet euch unbedingt beim Abteilungskommandanten oder bei eurem Zugführer, wenn Ihr am Virus erkrankt seid oder wegen der Erkrankung einer Kontakt- in häuslicher Quarantäne seid.

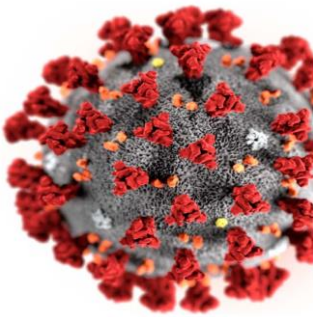

Zur Prophylaxe gilt weiterhin die konsequente Einhaltung der empfohlenen Hygienemaßnahmen bei der Feuerwehr und auch im Privatbereich. Über das korrekte Verhalten im Einsatz haben wir bereits informiert, eine sehr gute Zusammenfassung liefert das Info-Blatt. „Hinweise für Einsatzkräfte zum Umgang mit dem Coronavirus SARS-CoV-2“ der DGUV. Das Schreiben wurde per Email verschickt und hängt auch im Feuerwehrhaus aus.

Aktuelle Einsätze

Dreimal war die Abteilung in der letzten Woche im Einsatz.

12.03.2020 – 15:26, BAB 81, große Schleife Tag, „B2 PKW-Brand“: Das Feuer war bereits gelöscht. Abklemmen der Batterie und Kontrolle mit der WBK waren die einzigen Einsatzmaßahmen.

14.03.2020 – 09:46, Ditz., Haldenstraße, große Schleife Tag, „B3 Rauchentwicklung“: Durch eine missglückte Unkrautvernichtung geriet eine Hecke in Brand. Der Verursacher hatte bereits gelöscht, die Feuerwehr übernahm Nachlöscharbeiten.

15.03.2020 – 23:26, Ditz., Marktstraße, Große Schleife Nacht „B3 - Brand in Gebäude“: Nach einem Brandanschlag brannte

es in der Espressobar. Ein Trupp drang durch eine eingeschlagene Scheibe ins Gebäude, die Flammen waren rasch gelöscht. Wasserschaden entstand durch einen abgerissenen Wasserschlauch an der Bar. Das Feuerwehrhaus roch am Tag darauf wieder deutlich nach Rauch…

Aus- und Weiterbildung

Die Lehrgänge Atemschutz und Truppführer sind abgesagt, ebenso verschiedene Grundaus-bildungen und die in Ditzingen geplanten Leistungsabzeichen.

Personalnachrichten

Christian Wagner und **Matthias Windörfer** haben den Dienst zum 31.03. gekündigt. **Christian Eisenlöffel** hat an der Landesfeuerwehrschule in Bruchsal den Gruppenführerlehrgang absolviert. Bei der Ausschusssitlehrgang absolviert. Bei der Ausschusssitzung im März wurde die Übernahme von **Timo Krenz** und **Kai Mezger** aus der Jugendfeuerwehr in unsere Abteilung beschlossen.

Weitere Feuerwehr-News

Seit Anfang März verfügt die Abteilung über neue Gasmessgeräte. Sie werden im HLF1, im RW und im Kdow mitgeführt werden.

Im Abteilungs- und Gesamtausschuss stand die Ersatzbeschaffung eines GW-T auf der Tagesordnung. Es soll ein Fahrzeug beschafft werden, dass unserem aktuellen GWT ähnelt. Geplant sind ein anderes System zur Ladungssicherung (Airline-System), aufklappbarer Koffer mit (Unterstand-/Umkleidemöglichkeit), eine seitliche Türe in den Aufbau, eine (geteilte) Ladeboardwand sowie eine weitere Rettungsplattform. Die Beladung erfolgt wie bisher mit Rollcontainern.

Neues von der Baustelle

Der Anbau ist im Zeitplan – nein: **war** im Zeitplan! Nach Abschluss der Erdarbeiten standen für die laufende Woche der Abbruch im Außenbereich sowie die Gründung im Terminplan.

Blöderweise zeigte sich, dass der Abwasserkanal - nicht wie im alten Plan eingezeichnet – unter dem Gehweg, sondern genau unter dem geplanten Anbau verläuft. Das bedeutet: erst wenn der Abwasserkanal stillgelegt bzw. unter Gehweg/Straße neu verlegt ist, können die Baumaßnahmen wietergehen. Die Kanalarbeiten müssen ausgeschrieben und umgesetzt werden, während der Tiefbauarbeiten muss die Münchinger Straße mit Ampelregelung halbseitig gesperrt werden, und das kann dauern. Vage Prognose: Bauverzögerung am Feuerwehrhaus mindestens 6-8 Wochen.

Bei einer Besprechung mit dem Architekten am 24.03. ging es um die Umbauarbeiten im Obergeschoss. Der Haushalt ist noch nicht freigegeben, so dass noch keine Ausschreibungen erfolgen können. Fest steht die Raumaufteilung und wo, welche Decken

Böden Wände vorzusehen sind. Im Lehrsaal, Büro und Besprechungsraum ist eine Akustikdecke geplant. Böden in Küche, Bad, WCs werden gefliest, alle anderen Räume erhalten Industrieparkett. Zur Beschleunigung der Arbeiten können wir auf freiwilliger Basis nach Ostern Böden, Holzverkleidungen und Türen entfernen. Interessenten können sich beim Abteilungskommandanten melden und in Kleinstgruppen z.B. an Samstagen die Vorarbeiten ausüben. Zur Entsorgung der entfernten Materialien erfolgt am Bauhof.

Neues von der Corona-Front

Das Virus SARS-CoV-2 breitet sich weiter aus, vermutlich wird die Zahl der Infizierten auch in der kommenden Woche nochmals steil ansteigen. Bitte meldet euch unbedingt beim Abteilungskommandant oder eurem Zugführer, wenn Ihr am Virus erkrankt seid oder wegen der Erkrankung einer Kontaktperson in häuslicher Quarantäne seid.

Bei manchen Feuerwehren wächst die Panik: Es sollen 24-Stunden Sitzwachen eingerichtet werden. Zwar sind dann immer 6 Einsatzkräfte da, allerdings können auch immer mal 6 zeitgleich in Quarantäne gesperrt werden! Das Motto in Ditzingen: wenn es piepst, eilen wir zur Feuerwehr und beachten dort die bekannten Hygieneregeln. Und wenn alle 75 FA in Quarantäne sind, kommen eben Nachbarabteilung oder Nachbarwehr.

Aktuelle Einsätze

23.03.2020 – 17:05, Ditz., Boschstraße, Kleine Schleife Tag, „H0, Baum/Ast auf Straße“: Vorort lag kein größerer Ast und auch kein Baum auf der Straße, die Feuerwehr blieb untätig.

Vergangene Woche hatte die Abteilung nur einen Einsatz. Das mag Zufall sein, ich glaube aber an einen Zusammenhang mit der Corona-Krise. Brandmeldeanlagen in Betrieben werden nicht mehr getäuscht, der Verkehr ist viel geringer und verlassene Wohnungen mit piepsenden Hausrauchmeldern gibt es auch keine mehr. Schau‘n m‘r mal, ob die Theorie sich bewahrheitet.

Aus- und Weiterbildung

Von den Einschränkungen des Übungsdienstes sind auch die **Belastungsübungen** betroffen. Können diese nicht fristgerecht durchgeführt werden, so verstößt dies aus Sicht der UKBW weder gegen die DGUV Vorschrift 49 "Feuerwehren", noch wird die Einsatzfähigkeit der Feuerwehr bzw. der hiervon betroffenen für Atemschutzgeräteträger*innen eingeschränkt.

Das gilt auch für die G26.3. Abgesagte Termine sind so bald wie möglich nachzuholen, bei Einsätzen sind vorrangig Atemschutzgeräteträger*innen mit gültiger Eignungsuntersuchung einzusetzen.

Personalnachrichten

Matthias Unrath und **Maurice Würz** absolvierten im März den Lehrgang Absturzsicherung bei der Firma Bornack.

Weitere Feuerwehr-News

Technisch gibt es die Möglichkeit bei länger andauernder Quarantäne die Ausschusssitzungen, GF-Besprechungen oder ähnliche Termine als **Videokonferenz** abzuhalten. Ich bitte um Rückmeldungen, ob wir solche Konferenzen anstreben sollen.

Der Deutsche Feuerwehrtag und die Fachmesse **Interschutz** in Hannover wurden wegen der Corona-Pandemie um ein Jahr verschoben. Neuer Termin: 14.-19.06.2021.

Auch der für 09.05. geplante **Anerkennungsabend** kann aufgrund der Coronakrise nicht stattfinden.

Seit der letzten Woche verfügt unsere Abteilung über drei **CO-Warner.** Die Geräte dienen dem Personenschutz, sie befinden sich im Kdow, in der DL und in den HLF. In den Löschfahrzeugen und der DL sind sie fest an der Gruppenführerwesten angebracht, sie bleiben **immer** eingeschaltet! Die Haltbarkeit der Batterien wird auf drei Jahre geschätzt.

Neues von der Baustelle

Bei einer Baubesprechung am Dienstag stand die Stromversorgung im Mittelpunkt. Der aktuelle Hausanschluss verläuft unter dem Anbau und kann da nicht belassen werden. Es soll ein neuer Strom-Hausanschluss ins UG in den jetzigen Heizraum eingeführt werden. Die Verlegung der neuen Leitungen soll möglichst zusammen mit den Tiefbauarbeiten für das Abwasserrohr erfolgen. An der Stirnseite der Zentrale wird der Anschlusskasten installiert. Neben diesem Kasten wird die Einspeisung der Feuerwehr platziert.

Erster Schritt im Feuerwehrhaus werden die Installationen im Untergeschoss für die Anschlüsse von Waschmaschine und Trockner sein. Im Lehrsaal ist geplant, alle neu benötigten Leitungen (Strom, Medientechnik, Netzwerk, Telefon, ELA) unter der abgehängten Akustikdecke zu verlegen. Auch in den Räumen der ehemaligen Wohnung wäre eine Kabelführung in abgehängten Decken am sinnvollsten. Mit dem Architekten wurde besprochen, welche vorbereitenden Arbeiten von Freiwilligen der Feuerwehr im Obergeschoss erfolgen könnten.

Eine Änderung gibt es wohl bei der Nutzung des bisherigen Nebenraumes der Wohnung, zum Beispiel als kleiner Seminar- oder Besprechungsraum. Die Wand des Zimmers zum Flur hin soll Glaselemente erhalten, so dass dieser genügend Tageslichteinfall erhält.

Für die im Flur vorgesehene **Ahnengalerie** bearbeitet Sabrina Münz aktuell alle Portraits von Kommandanten und Abteilungskommandanten. Michael Kecker hat für die Rahmung der 16 Portraits bereits einen Großauftrag erhalten.

Neues von der Corona-Front

Die Anzahl der Personen mit **nachgewiesener Corona-Infektion** stieg im Kreis Ludwigsburg mittlerweile auf 723, mindestens acht Erkrankte sind zwischenzeitlich im Kreis verstorben (Stand 30.03.20). Ditzingen ist ganz oben mit dabei. Während es bundesweit 75 Infizierte auf 100.000 Einwohner sind, beträgt die Quote in Baden-Württemberg 103 und in Ditzingen über 150! Also: gründliche Einhaltung der Hygieneregeln!

Basierend auf einer Gefährdungsbeurteilung empfiehlt die DGUV Information 205-014 welche persönliche Schutzausrüstung bei der Feuerwehr zu tragen ist. Für die Versorgung von Patienten mit hohem Ansteckungsrisiko (z.B. Covid-19) ist „PSA 43“ zu tra-

gen. Alle Einsatzkräfte, die an einem Patienten mit bekannter Infektionskrankheit tätig werden, sollten diese Schutzausrüstung anlegen.

In HLF1, HLF2, DL und Kdow befindet sich jeweils eine blaue **IKEA-Tasche**, die „Coro-Bag“, in der die gesamte Schutzausrüstung aufbewahrt wird.

Die Unfallversicherung weist in einem Schreiben darauf hin, dass auch bei Corona-Infektionen im Zusammenhang mit Feuerwehrtätigkeiten ein **Versicherungsschutz** besteht.

Aktuelle Einsätze

28.03.2020 – 18:09 Uhr, Ditz., Autenstraße, Kleine Schleife Nacht, „Brennt Mülleimer“: Feuer im Mülleimer einer Bushaltestelle, von Anwohner mit Gießkanne gelöscht.

29.03.2020 – 07:31 Uhr, Ditz., Münchinger Straße, Kleine Schleife Tag, „Hilflose Person“: Bewohner mit starker Luftnot in Wohnung, Türöffnung mit Ersatzschlüssel der Hausmeisterin.

Aus- und Weiterbildung

Nutzt die Zeit ohne Ausbildung und Übungen für **Feuerwehrdienst im Home-Office**! Hervorragend eignet sich dafür das Thema Knoten und Stiche. Ein Stück Seil plus Balkongeländer, und los geht’s! Eine gute Anleitung zu den wichtigsten Knoten findet Ihr unter diesem QR-Link.

Personalnachrichten

Geburtstage feiern in dieser Woche:
03.04.: **Sarah Rüdt**
03.04.: **Sven Kerres**
05.04.: **Christian Eberhardt**
06.04.: **Birgit Dralle**
06.04.: **Heinz Rößle**
Herzlichen Glückwunsch allen Jubilaren!

Weitere Feuerwehr-News

- Viele Grüße schickte uns in diesen Tagen Wehrführer Klaus-Dieter Gerber aus **Tiefenbach**. So wie es aussieht, wird es seit Gründung der Patenschaft 1984 in diesem Jahr am 01. Mai erstmals kein Feuerwehrfest in der pfälzischen Gemeinde geben. Aber: aufgeschoben statt aufgehoben lautet das Motto – sobald es einen Ausweichtermin gibt, werden wir davon hören.

- Den aktuellen Personalnotstand an der **Integrierten Leitstelle** möchte der Kreisbrandmeister mit einem Experiment lösen. Er sucht Freiwillige, die an der ILS aushilfsweise Notrufe entgegennehmen. Aus Ditzingen kommt keine personelle Hilfe.

- Die **Dachwohnung** im Feuerwehrhaus ist wieder bewohnt. Eine junge Familie ist in der vergangenen Woche in unserem Gerätehaus eingezogen.

- Im Rahmen der „Förderung des Ehrenamtes“ erhielten viele Kameraden einen Gutschein für einen Aufenthalt im **Feuerwehrhotel am Titisee**. Aufgrund der Corona-Lage bleibt das Hotel bis auf weiteres geschlossen, Gutscheine müssen „später“ eingelöst werden.

- Wegen knapper personeller und materieller Ressourcen soll speziell mit **Atemschutzmasken** sehr sorgfältig umgegangen werden. Beim Stichwort „BMA-Alarm“ oder „Kleinstbrand“ ist unbedingt zu prüfen, ob tatsächlich eine Maske verbraucht werden muss.

Neues von der Baustelle

Das ist der Übeltäter: Weil der Abwasserschacht nicht – wie im Original-Plan eingezeichnet - unter dem Gehweg, sondern etwa 50 cm innerhalb des Grundstückes liegt, muss der Kanal (rote Linie) neu verlegt werden. Erst danach kann die Baumaßnahme am Feuerwehrhaus fortgesetzt werden.

Stattdessen laufen die Planungen zur Ausstattung des Neubaus und des Obergeschosses ungebremst weiter. Nach Ostern können Freiwillige mit den vorbereitenden Arbeiten in der ehemaligen Wohnung beginnen.

Neues von der Corona-Front

Die Anzahl der Personen mit **nachgewiesener Corona-Infektion** stieg im Kreis Ludwigsburg mittlerweile auf 1034, 18 Erkrankte sind zwischenzeitlich verstorben (Stand 06.04.20). Ditzingen ist ganz oben mit dabei…

Für das Verhalten **im Einsatz** im Zusammenhang mit Coronavirus oder COVID-19-Patienten geben Unfallversicherer und Verbände folgende Tipps:

- Der Einsatz sollte mit so wenigen Einsatzkräften wie möglich abgearbeitet werden.
- Gruppenbildungen an der Einsatzstelle sind zu vermeiden. Zwischen Kameraden oder anderen Personen gilt ein Mindestabstand von 1,5 m.
- Wird beim Tragen oder der Versorgung von Patienten unterstützt, so haben die eingesetzten Kräfte Schutzkleidung (PSA 43; siehe Corona-News Nr. 3) zu tragen. Auch das Unterstützungspersonal muss mit PSA (mindestens Einmalhandschuhe und Mundschutz) ausgestattet sein. Ansonsten empfiehlt sich bei der technischen Rettung das Tragen von Mundschutz (FFP2) und Einmalhandschuhen unter den Einsatzhandschuhen.
- Entsprechende Schutzausrüstung ist in den Fahrzeugen des Löschzugs vorhanden.

- Gegebenenfalls kann mit zwei Fahrzeugen gefahren und die Mannschaft aufgeteilt werden: in die Mannschaft, die die Hilfeleistung durchführt und eine Unterstützungsmannschaft, die die späteren Hygienemaßnahmen wie z.B. das Entkleiden der Schutzanzüge durchführt bzw. unterstützt.
- An der Einsatzstelle stimmt sich der Einheitsführer mit dem Rettungsdienst ab. Die Absprachen sollen außerhalb der Wohnung der Patienten und unter Berücksichtigung der Abstandsregeln stattfinden. Begrüßungszeremonien sind zu unterassen.
- Nach dem Einsatz wird analog zur FwDV 500 eine Dekontamination bzw. das Entkleiden der Einsatzkräfte durchgeführt. Die benutzte PSA ist entweder zu entsorgen oder einer fachge-rechten Reinigung zu übergeben. Hierfür werden entsprechende Behältnisse benutzt.

Maßnahmen **nach dem Einsatz**:
- grundsätzlich Hände waschen und desinfizieren
- nach Möglichkeit duschen
- ggfs. die Einsatzfahrzeuge desinfizieren.

Aktuelle Einsätze

31.03.2020 – 16:09 Uhr, Kleine Schleife Tag; „H1 - VU mit Personenschaden“, A 81 Ri. Leo.: PKW gegen LKW geprallt, Fahrerin leicht verletzt. Erstversorgung der Verletzten und Absichern der Einsatzstelle.

01.04.2020 – 14:34 Uhr, Kleine Schleife Tag; „H1 – Person in Aufzug“, Ditz., Schönblickstraße: Per-son unversehrt mit Aufzugschlüssel aus Kabine befreit.

04.04.2020 – 00:17 Uhr, Kleine Schleife Nacht; „H1 - hilflose Person“, Ditz., Gerlinger Straße: Senior liegt eingeklemmt zwischen Schrank und Bett; nach Entfernen des Türschlosses wird er unversehrt aus seiner misslichen Lage befreit.

04.04.2020 – 17:53 Uhr, Abteilung Hirschlanden; „H1 – Personen in Aufzug“, Hila, Ditzinger Straße: vier Personen unversehrt mit Aufzugschlüssel aus Kabine befreit.

Aus- und Weiterbildung

Auch in Corona-Zeiten kann es mal brennen! Beim Vorgehen im Innenangriff stellt das Schlauchpaket dann eine Option dar. Wir haben es mehrfach geübt, das youtube-Video zeigt nochmals das Vorgehen im Brandeinsatz.

Fortbildung aus Facebook: Wer weiß noch, wie man dieses Funkgerät bedient?

…der gehört zur Risikogruppe ☹

Personalnachrichten

Geburtstag feiert in dieser Woche:
07.04.: **Jana Weinmann**
Herzlichen Glückwunsch!

Weitere Feuerwehr-News

- Innenminister Thomas Strobl bestellte den bisherigen Leiter der Landesfeuerwehrschule **Thomas Egelhaaf** zum Leiter des Referats 62 „Feuerwehr und Brandschutz“. Egelhaaf soll zeitnah durch den Ministerpräsidenten auch zum Landesbranddirektor berufen werden.

- Die DGUV hat ihre **Tipps für Einsatzkräfte** zum Umgang mit dem Coronavirus SARS-CoV-2 am 30.03.2020 aktualisiert. Sie hängen am schwarzen Brett im FW-Haus und können unter https://publikationen.dguv.de/widgets/pdf/download/article/3786 abgerufen werden.

- Angehörige der Einsatzabteilung sollen weiterhin bei **Krankheit oder verordneter Quarantäne** dem Abteilungskommandanten kurz Bescheid geben.

- Die **Abteilung Schöckingen** hat einen neuen Abteilungskommandanten. In einer außerordentlichen Versammlung wählten die Kamera-den Tobias Garde zum Abteilungskommandanten und Christian Mauch zu seinem Stellvertreter.

- Informationen zu den **neuen CO-Warnern** (Corona-News Nr. 2) wurden per E-Mail verteilt, die Anleitung hängt auch am schwarzen Brett.

Neues von der Baustelle

Für die Baumaßnahmen im Feuerwehrhaus war ein Brandschutzgutachten notwendig. Dabei wurde unter anderem festgestellt, dass aufgrund der entstehenden Brandabschnitte das dritte Fenster im heutigen Florianstüble (in der Schnittzeichnung links) zugemauert werden muss.

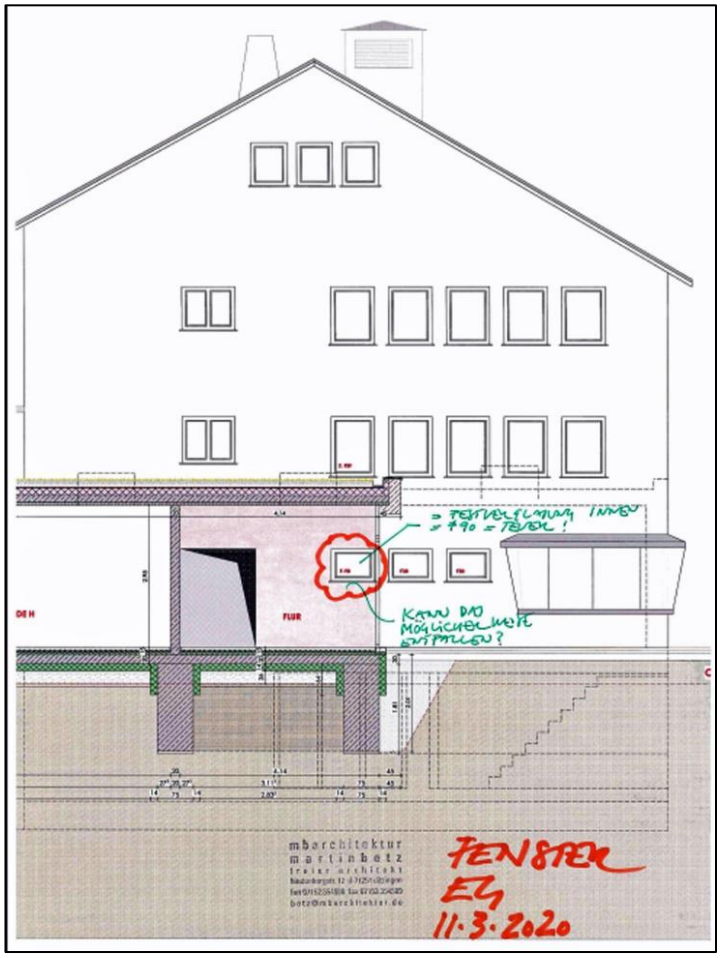

Neues von der Corona-Front

Die Anzahl der Personen mit **nachgewiesener Corona-Infektion** stieg im Kreis Ludwigsburg mittlerweile auf 1299, 29 Erkrankte sind zwischenzeitlich verstorben (Stand 13.04.20). Ditzingen ist weiterhin ganz oben mit dabei…

Stefan Paululat (Landesfeuerwehrarzt Schleswig-Holstein) hat die wichtigsten Aussagen zum Thema **Schutzmasken** kurz zusammengefasst. Hier seine Zusammenstellung:

- Es wird noch über einen längeren Zeitraum einen deutlichen Mangel an jedweder Infektionsschutzkleidung (incl. der Masken) geben.
- D.h., dass ein Nachschub auch für die Feuerwehren nicht unbedingt sichergestellt werden kann.
- Der übliche Mund-Nasen-Schutz (OP-Maske) schützt den Träger nicht vor einer Infektion, sondern reduziert nur die Ausbreitung von Tröpfchen von ihm. Dies tun durchaus auch selbstgenähte Textilmasken.
- Einen Infektionsschutz sichert in hohem Maße eine FFP2-Maske. Nur bei invasiven Tätigkeiten (In-/Extubation, Bronchoskopie) sind FFP3-Masken erforderlich.
- Eine personenbezogene Wiederverwendung oder eine Aufbereitung der Masken kommt für Feuerwehren in den meisten Fällen nicht in Frage.
- Immer bedenken: die kritische Seite der Maske ist die Außenseite, weil sich dort die "gefilterten" Keime sammeln. Somit ist beim Ablegen der Maske auf äußerst sorgfältige Händehygiene zu achten.
- Inwieweit die Feuerwehren ihre Einsatzkräfte im Einsatz mit OP-Mundschutz (Zweck: ein infizierter Kamerad steckt hoffentlich nicht die anderen

Kameraden auf dem Feuerwehrfahrzeug an) oder mit FFP2-Masken (Zweck: die Kameraden sind mit großer Wahrscheinlichkeit vor einer Infektion bei Kontakt mit kranken Personen geschützt; die Maske schützt aber nicht andere, wenn der Träger selbst infiziert ist!) ausstatten, **hängt sicher vorrangig von den logistischen Möglichkeit ab.**

Aktuelle Einsätze

07.04.2020 – 21:16, Ditz., Beutenfeldstraße, Kleine Schleife Nacht, „H1 – Tragehilfe“: übergewichtiger Patient im Dachgeschoss, Rettung über Treppe nicht möglich; mit Maßarbeit und viel Mühe Rettung über Korbtrage der Drehleiter.

April 1995 – Einsatz vor 25 Jahren:
Nicht schlecht staunten die Einsatzkräfte bei der vorgefundenen Lage vor 25 Jahren. Bei der gemeldeten Verpuffung in einer Küche in der Immelmannstraße brannte wenig, dafür fehlte die Wand zum Nachbarzimmer.

Aus- und Weiterbildung

Hat jeder seine Knoten geübt? Falls nicht, bitte unbedingt nochmal den QR-Code in Ausgabe Nr. 3 öffnen und dann ran ans Balkongeländer!

Für die Monatsübung im April stand „Vorgehen beim Verkehrsunfall“ im Plan. Dieses Lehrvideo auf youtube gibt praktische Tipps, wie das Halligantool bei einem Verkehrsunfall sinnvoll eingesetzt werden kann. Ideal für eine „Home-Office-Übung“…

Personalnachrichten

Neben **Matthias Windorfer** hat im März auch Tagesausrückerin **Julia Feiel** unsere Feuerwehr wegen ihres Arbeitsplatzwechsels verlassen. **Jonas Faas** und **Nadine Ullrich** sind nach Beendigung der Probezeit jetzt endgültig in den Einsatzdienst übernommen.

Weitere Feuerwehr-News

- Kreisbrandmeister Andy Dorroch verschickte eine Datei mit Durchsagetexten, die im Zusammenhang mit der Corona-Epidemie nötig sein könnten. Die Texte sind vom Polizeipräsidium Ludwigsburg verfasst. Die Durchsagen werden aber von uns nur nach Aufforderung durch die Ortspolizeibehörde sowie nach Rücksprache mit dem Kommandanten durchgeführt.

Neues von der Baustelle

Wie bereits angekündigt, können wir in der nächsten Woche mit Vorarbeiten für die Umbaumaßnahmen beginnen. Das Ausmisten, Umräumen, Abbrechen und Entsorgen betrifft drei Ebenen des Feuerwehrhauses. Beim zeitlichen Vorgehen wird berücksichtigt, in welchen Räumen Zwischenlager eingerichtet werden und wo eine geänderte Raumnutzung stattfinden wird.
Betroffen sind alle Räume, deren Raumnummer in den Plänen (siehe Abbildung) gelb eingekreist sind. Vermutlich ziehen sich die freiwilligen Arbeiten über einige Wochen hin, wir werden dafür jeweils Donnerstage, Freitage und Samstage nutzen. Nachstehend sind die erforderlichen Tätigkeiten aufgelistet, die Reihenfolge entspricht ungefähr der zeitlichen Abfolge der einzelnen Maßnahmen:

- Bühne ausmisten + entsorgen
- Museumsraum (Bühne) einräumen
- Streichen der neuen Kellerräume
- Teppich-/Laminatböden und Sockelleisten entfernen + entsorgen
- Holzwand und Dämmplatte entfernen + entsorgen
- Türblätter entfernen + entsorgen
- Tapeten entfernen
- Sanitäreinrichtungen entfernen + entsorgen
- Wand- und Bodenfliesen entfernen + entsorgen
- Satellitenschüsseln und Aufputz verlegte Leitungen entfernen

An jedem Termin wird ein Kamerad anwesend sein, der über Details der notwendigen Tätigkeiten informiert ist.

Da es sich um Feuerwehrdienst handelt, sind alle Regeln der Sicherheit und UVV zu beachten. Zum Beispiel wird bei Arbeiten in der ehemaligen Wohnung grundsätzlich der Strom abgestellt und bei Arbeiten in Bad/Küche/WC auch das Wasser abgedreht. Aus Gründen des Arbeitsschutzes und aus Gründen des Infektionsschutzes ist bei allen Arbeiten eine FFP2-Maske zu tragen.
Es werden innerhalb eines Raumes maximal zwei Personen tätig sein. Der ausgeräumte (Sperr-) Müll wird auf einen bereitstehenden Anhänger geladen und zum Bauhof gebracht. Dabei ist bei der Entsorgung auf eine korrekte Mülltrennung zu achten.
Besonders wichtig: wir sind bei diesen Arbeiten nicht auf der Flucht und haben keine Fristen. Das heißt, die Tätigkeiten sollen ohne Hektik und Stress über die Bühne gehen.
Erst wenn es einen klaren Zeitplan für den Fortgang der Bauarbeiten gibt, werden auch die vorbereitenden Maßnahmen in der Küche und im Lehrsaal beginnen.
Alle freiwilligen Helfer melden sich bitte mit Angabe der möglichen Zeiten per Email beim Abteilungskommandanten (haecker.ai@t-online.de) an. Sobald eine Einteilung erfolgt ist, werdet Ihr benachrichtigt. Folgende Zeiten stehen heute schon fest, Freiwillige können sich für diese Termine anmelden:

- Donnerstag, 23.04. ab 14 Uhr
- Freitag, 24.04. ab 9 Uhr
- Freitag, 24.04. ab 14 Uhr
- Samstag, 25.04. ab 9 Uhr
- Samstag, 25.04. ab 14 Uhr

Weitere Terminankündigungen folgen in der nächsten Woche.

Ebene 0

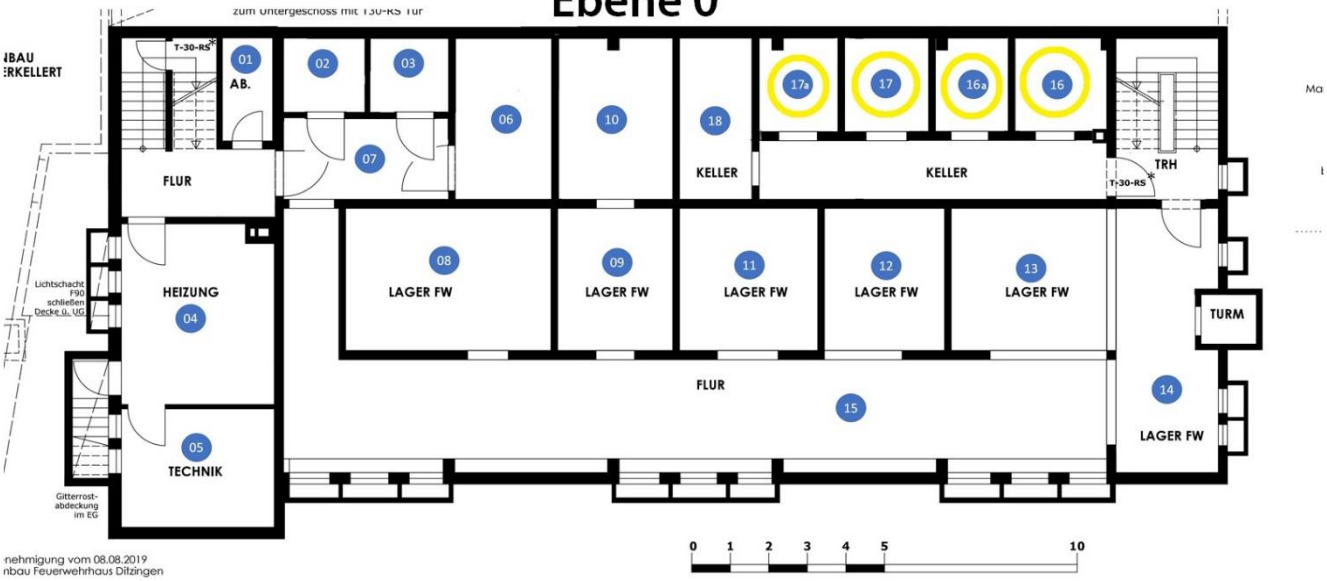

Ebene 3

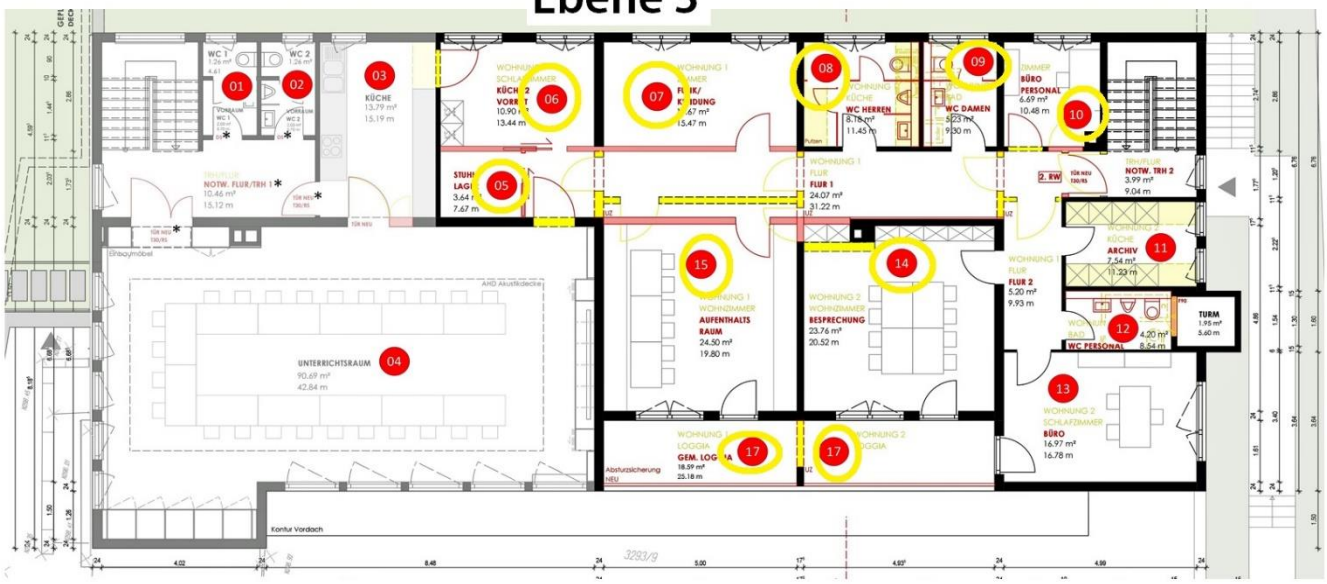

Ebene 4

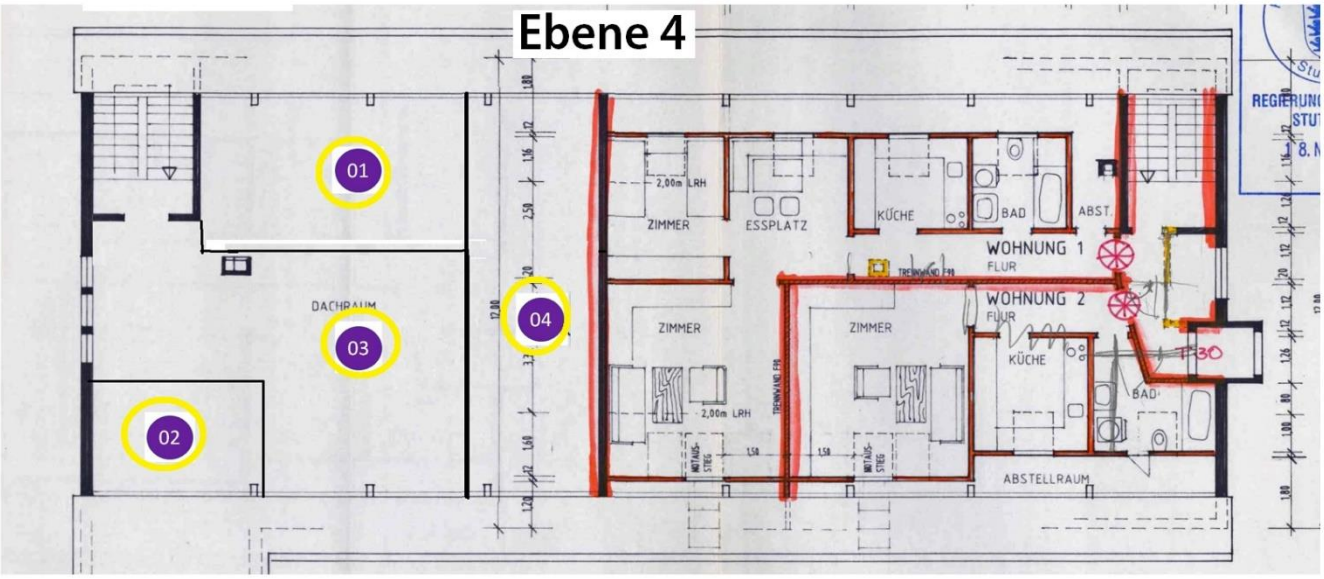

Neues von der Baustelle

Es besteht Hoffnung, dass bald weitergebaut wird! Der Schacht im Baugebiet muss - wie berichtet - verlegt werden, der Auftrag dafür ist jetzt vergeben. Es gibt also Hoffnung, dass es tatsächlich wieder vorangeht.

Für die vorbereitenden Arbeiten im Unter-, Ober- und Dachgeschoss haben sich viele Kameraden gemeldet. Ab dem kommenden Donnerstag startet die Aktion mit dem Aus- und Umräumen der Bühne. Auch die Gelder für den Haushalt sind gekommen, sodass damit die eigentlichen Arbeiten im Obergeschoss zeitnah starten können.

Der „Bauausschuss“ unserer Abteilung hat sich ausgetauscht, um die Detailplanungen für den Sanitärtrakt festzulegen. Kommandant und Abteilungskommandant treffen sich nun mit dem Architekten, um das Besprochene umzusetzen. Vier kleine Räume hat die Feuerwehr im Keller dazubekommen.

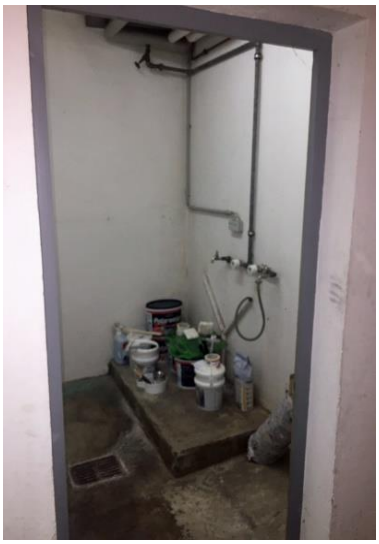

Raum 1 ist für den Kompressor vorgesehen, die anderen werden zu Lagerräumen. Materialien für die Renovierung aller Räume stehen dort bereit.

Neues von der Corona-Front

Das Corona-Virus breitet sich weiter aus. Im Kreis Ludwigsburg gibt es mittlerweile 1438 Personen mit **nachgewiesener Corona-Infektion**, 43 Erkrankte sind zwischenzeitlich verstorben (Stand 20.04.20). In der bundesweiten Statistik steht unser Landkreis damit an neunter Stelle.

Zu den empfohlenen Schutzmaßnahmen gehört das Tragen von **Einmalhandschuhen**. Die schützen allerdings nur vor Infektionen, wenn sie auch richtig an- und ausgezogen werden. Das RKI hat eine Übersicht erstellt in der die einzelnen Handgriffe beim Ausziehen der Handschuhe exakt beschrieben sind (siehe Abbildung unten).

Das korrekte An- und Ausziehen der kompletten **Schutzkleidung** findet Ihr im QR-Link nebenan unter Aus- und Weiterbildung.

Aktuelle Einsätze

14.04.2020 – 13:21 Uhr, Ditz., Stettiner Straße, Abteilung komplett, „B3 – Alarm über BMA“: Erdgeschossflur beim Eintreffen verqualmt nach Unkrautentfernung mit Flammenwerfer; Dämmmaterial unter dem Notausgang freigelegt und abgelöscht; Gebäude mit Akkulüfter entlüftet.

14.04.2020 – 20:35 Uhr, Hila, Max-Eyth-Str, nur Abt. Hila, „B1 – Nachschau“: Piepsender Rauchmelder, kein Einsatz für die FW.

19.04.2020 – 11:48 Uhr, Ditz., Urachstraße, Kleine Schleife Tag, „H1 – Person eingeschlossen“: Alleine lebender Mann seit einigen Tagen nicht gesehen; Wohnungstüre mit Draht geöffnet, Bewohner liegt komatös am Boden; Erstversorgung (Notfallrucksack) durch die Feuerwehr.

Aus- und Weiterbildung

Hat jeder seine Knoten geübt? Falls nicht, bitte unbedingt nochmal den QR-Code in Ausgabe Nr. 3 öffnen und dann ran ans Balkongeländer!

Auf youtube wird das korrekte An- und Ablegen von infizierter Schutzkleidung detailliert beschrieben.

Prinzipiell gilt dieses Vor-gehen für den A-, B- und C-Einsatz. Schaut Euch insbesondere das Ablegen genau an! Innenseite und Außenseite, was wird wie berührt? Es sind kleine Details, die hinsichtlich einer Kontaminationsvermeidung entscheidend sind.

Personalnachrichten

Geburtstage feiern in dieser Woche:

21.04.: **Christian Wagner**

27.04.: **Costantino Stifani**

Herzlichen Glückwunsch allen Jubilaren!

Weitere Feuerwehr-News

- Die neue Ausgabe der KFV-Zeitung liegt vor! Enthalten ist darin ein Portrait der Ditzinger Feuerwehrfrauen. Bedingt durch die Corona-Regeln lässt die offizielle Verteilung der Zeitschriften noch auf sich warten.

- Genau 108 Jahre liegt es zurück, dass die bürgerlichen Kollegien unserer Stadt die Umwandlung der Pflichtfeuerwehr in eine Freiwillige Feuerwehr beschlossen. Erst nach dem zweiten Aufruf meldeten sich genügend Männer zwischen 18 und 50 Jahren, sodass am 27. April die erste Übung der Freiwilligen Feuerwehr Ditzingen stattfinden konnte.

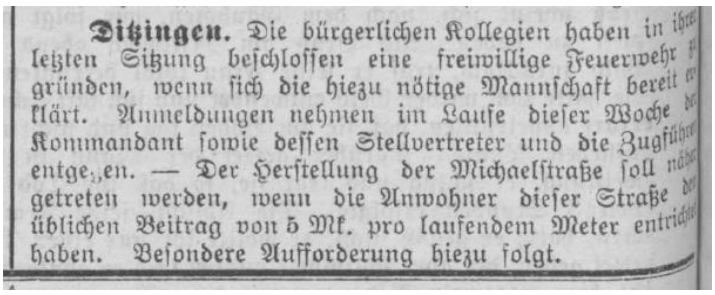

Ditzingen. Die bürgerlichen Kollegien haben in ihrer letzten Sitzung beschlossen eine freiwillige Feuerwehr zu gründen, wenn sich die hiezu nötige Mannschaft bereit erklärt. Anmeldungen nehmen im Laufe dieser Woche der Kommandant sowie dessen Stellvertreter und die Zugführer entgegen. — Der Herstellung der Michaelstraße soll nähertreten werden, wenn die Anwohner dieser Straße den üblichen Beitrag von 5 Mk. pro laufendem Meter entrichtet haben. Besondere Aufforderung hiezu folgt.

Neues von der Baustelle

Es tut sich wieder etwas! Am Donnerstag hatten Kommandant und Abteilungskommandant ein Architektengespräch zur Detailplanung des Sanitärbereichs. Wichtigste Änderung: Der Stiefel- und Handwaschplatz kommt nicht in den neuen Flur, sondern an den Ausgang aus der Fahrzeughalle zum neuen Flur. Dadurch muss eine Wand weniger versetzt werden.

Im Unter-, Ober- und Dachgeschoss liefen in der zweiten Wochenhälfte die Vorarbeiten auf Hochtouren. Der ehemalige Liederkranzraum wurde als „Museum“ vorbereitet und eingerichtet. Im Untergeschoss wurden die Schienen für Wasser- und Stromleitungen zur Waschmaschine eingebaut. Die vier neuen Kellerräume sind frisch gestrichen, Strom für den Kompressor und Deckenleuchten wurden dort installiert.

Die umfangreichsten Maßnahmen waren in der Wohnung im OG erforderlich: insgesamt 12 freiwillige Helfer entfernten Böden, zwei Holzwände und Tapeten. Im ehemaligen Bad deinstallierten sie den Boiler und entfernten die Sanitäreinrichtungen. Fließen in Küche und Bad sind entfernt.

Damit sind die Vorarbeiten fast abgeschlossen, am Donnerstag ab 14:30 und am Samstag ab 09:00 Uhr wird nochmal gearbeitet. **Freiwillige melden sich bitte** beim Abteilungskommandanten**.**

Neues von der Corona-Front

Die Anzahl der Personen mit **nachgewiesener Corona-Infektion** steigt auch im Kreisgebiet langsamer. Einige Vorsichtsmaßnahmen wurden zurückgenommen, allerdings gilt in geschlossenen Räumen Schutzmaskenpflicht. Das Vorgehen im Einsatz wird bei uns weiter so gehandhabt, wie in den Corona-News 3 und 4 beschrieben.

Aktuelle Einsätze

22.04.2020 – 15:17 Uhr, Ditz., Wolf-Hirth-Straße, Abteilung komplett, „B3 – Kellerbrand“: starke Rauchentwicklung im Untergeschoss eines Mehrfamilienhauses durch Feuer in einem Abstellraum. Zwei Trupps unter PA zur Brandbekämpfung eingesetzt, Lüftungs- und Ausräummaßnahmen.

26.04.2020 – 08:58 Uhr, Ditz., Stuttgarter Str., kleine Schleife Tag, „H0 – Fenster verschalen“: Glasschaden nach nächtlichem Einbruch; Tätigkeit durch Fa. Mack übernommen.

26.04.2020 – 11:36 Uhr, Ditz., Zeissstraße, große Schleife Tag, „B3 – BMA-Alarm“: Täuschungsalarm an zwei Meldern, keine Einsatztätigkeit.

27.04.2020 – 16:58 Uhr, Ditz., Ditzenbrunner Str., kleine Schleife Tag, „B1 – brennt Hecke“: Thujahecke an Bushaltestelle in Flammen, von Anwohnern weitgehend gelöscht, ein Rohr für Nachlöscharbeiten.

Aus- und Weiterbildung

Hygiene im Brandeinsatz war letzte Woche beim Kellerbrand mal wieder ein Thema. Ganz wichtig dabei, dass zwischen den Maßnahmen **an der Einsatzstelle** (Grobreinigung) und den Maßnahmen **im Feuer-**

nahmen **an der Einsatzstelle** (Grobreinigung) und den Maßnahmen **im Feuerwehrhaus** (Feinreinigung) unterschieden wird. Die Feinreinigung erfolgt nicht an der Einsatzstelle!

Die abschließenden Hygienemaßnahmen im Feuerwehrhaus gehören zu den Aufräumarbeiten eines Einsatzes und werden von allen Einsatzkräften und der Bereitschaft gemeinsam erledigt. Nach Hause gehen oder „Einsatzbier“ gibt es erst, wenn alle Aufräumarbeiten – und damit der Einsatz – beendet sind, also auch die Feinreinigung gemeinsam abgeschlossen wurde!

Zu Ausbildungszwecken sind alle notwendigen Schritte in der Corona-News-Beilage nochmals gründlich beschrieben. Bitte lest es Euch als „Ersatzübung“ oder „Übung im Homeoffice“ gründlich durch.

Weitere Feuerwehr-News

- Tiefenbachs Wehrführer Klaus Gerber hat das Feuerwehrfest seiner Wehr offiziell abgesagt. Ob es einen Ersatztermin geben wird, ist aktuell noch ungewiss.

- Das Feuerwehrhotel am Titisee plant eine teilweise Öffnung. Allerdings wird‘s viele Hygieneregeln zu beachten geben, voraussichtlich wird nur 1/3 der Betten belegt.

Schwarz-Weiß-Trennung im Brandeinsatz

Vorbereitende Maßnahmen an der Einsatzstelle

Die SW-Trennung im Brandeinsatz beginnt mit einer vorausschauenden Fahrzeugaufstellung: Rauchausbreitung beachten, alle Fahrzeugfenster schließen, Lüftung ausschalten, Anzahl und Aufenthaltsdauer exponierter Einsatzkräfte minimieren.

Bei starker Rauchentwicklung ist frühzeitig zu prüfen, ob für (DL-)Maschinisten Atemschutz oder ABEK2-P3-Filter nötig sind. Bei der Raumordnung an der Einsatzstelle ist eine Schwarz-Ablage zu definieren. Für alle Einsatzkräfte gilt Hautkontakt oder Inkorporation von Ruß stets zu vermeiden. Der Maschinist bereitet Hygienekasten vor, der Einsatzleiter fordert den GWT mit Transportbehältern (s.u.) nach. Nachlösch- und Aufräumarbeiten erfordern stets Atemschutz und ggfs. das Tragen von Einwegschutzanzügen.

In jedem HLF sind die Geräte für eine Grobreinigung an der Einsatzstelle vorhanden.

Grobreinigung an der Einsatzstelle

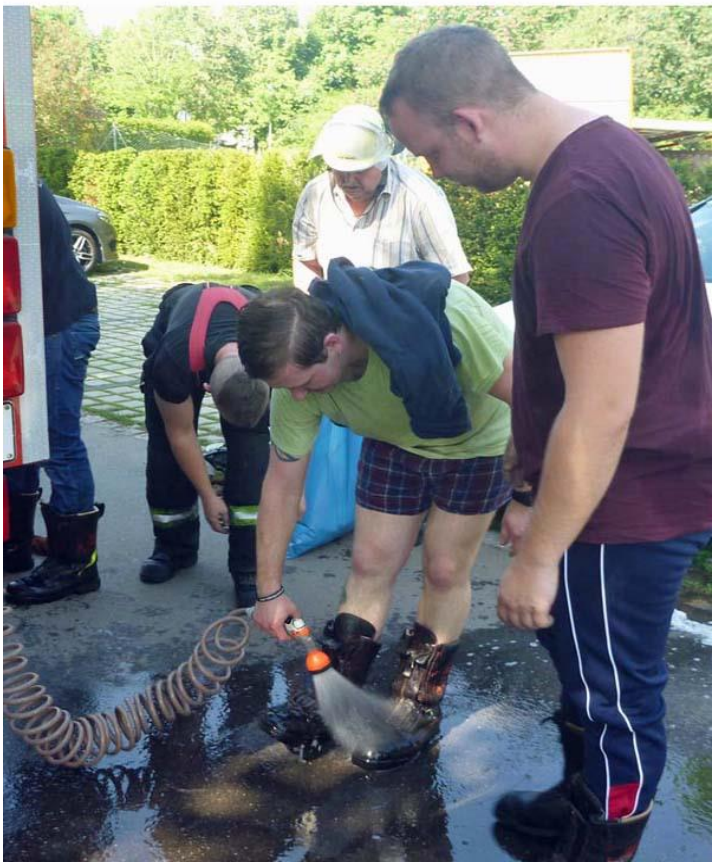

Grobreinigung von Helm und Stiefeln sowie Waschen von Händen und Gesicht an der Einsatzstelle.

Mit kontaminierter PSA wird kein Fahrzeug bestiegen, kontaminierte Geräte oder PSA werden nicht im Mannschaftsraum transportiert. Die Einsatzkleidung soll gut durchlüften und ist vor Ablegen des Atemanschlusses auszuklopfen. Das gilt neben den Trupps im Innenangriff für alle Einsatzkräfte, die Kontakt mit Ruß oder Rauch hatten!
Mit dem Inhalt des Hygienekastens erfolgt die zeitnahe Reinigung von Händen und Gesicht. Unter Eigenschutz (z.B. FFP3-Maske, evtl. Schutzbrille, Einweghandschuhe und Einweganzug) werden Helm und Stiefel grob

Schwarz-Weiß-Trennung im Brandeinsatz

gereinigt. Ebenso erfolgt eine Grobreinigung aller Geräte und Schläuche (z.B. Rauchvorhang, Funkgeräte etc.).
Zur Beladung des nachgeforderten GWT gehören

- Alu-Rollcontainer
- Boxen mit Trainingsanzügen
- Verschließbare Kunststofffässer
- Müllsäcke

und ggfs. explizit angeforderte Materialien (Atemschutzgeräte, Schlauchwägen o.ä.). Die Einsatzkleidung und die kontaminierten Geräte werden in Müll- oder Waschsäcken luftdicht verstaut und auf dem GWT in separaten Behältern transportiert. Essen, Trinken und Rauchen sind in unmittelbarer Nähe zur Brandstelle tabu!

Der GWT unterstützt die Grobreinigung, die Feinreinigung erfolgt immer im Feuerwehrhaus.

Vorbereitende Maßnahmen im FW-Haus

Die Kameraden der Bereitschaft schaffen einen freien Zugang zur Waschhalle und bereiten die Reinigung von Geräten und Aggregaten vor. Für die Feinreinigung stehen zwei Kisten im Keller (ehem. Schlauchlager), in denen alle benötigten Mittel untergebracht sind. Diese Kisten bleiben im Feuerwehrhaus und kommen nie an die Einsatzstelle!

Kunststoffbox für die Feinreinigung im FW-Haus

Alle Artikel für den Eigenschutz (Einweghandschuhe, FFP3-Maske, ggfs. Schutzbrille und Einweganzug) sind in den Feinreinigungskisten enthalten. Es werden Sammelbehälter für PSA, Flammschutzhauben, Funktionswesten und Geräte vorbereitet, sofern diese nicht mit dem GWT bereits zur Einsatzstelle gebracht wurden. Kisten werden möglichst außerhalb des Gerätehauses gelagert, zum Beispiel im verschlossenen GWT. Es muss eine zeitnahe Reinigung der kontaminierten PSA erfolgen. Die private Reinigung von Einsatzkleidung ist tabu!

Feinreinigung im Feuerwehrhaus

Alle (Funk-)Geräte, die Kontakt mit Rauch oder Ruß hatten, müssen vor dem Einräumen in die Fahrzeuge einer Feinreinigung unterzogen werden. Für Funkgeräte werden dafür die Feuchttücher aus der Feinreini-

Schwarz-Weiß-Trennung im Brandeinsatz

gungsbox benutzt, für alle nicht elektrischen Geräte eignet sich in der Regel eine Seifenlösung. Es ist nach jedem Brandeinsatz zu prüfen, ob nicht das Fahrzeug gewaschen werden muss, das gilt insbesondere für den Mannschaftsraum!

Als letzte Maßnahme sind schließlich Hände, Arme, Gesicht und Nacken gründlich zu reinigen, besser ist (kaltes) Duschen, damit wären wir wieder bei den Baumaßnahmen… Auf jeden Fall empfiehlt sich eine Bevorratung von Ersatzkleidung im eigenen Spind.

- *Link zur Checkliste „Hygiene im Brandeinsatz“*

Eine tabellarische Zusammenfassung aller Maßnahmen an der Einsatzstelle und im Feuerwehrhaus liefert die aushängende Checkliste am schwarzen Brett im Feuerwehrhaus. Die aktualisierte Übersicht kann auch mit dem untenstehenden QR-Code von der Seite des Landesfeuerwehrverbandes Baden-Württemberg heruntergeladen werden.

Alle benutzten Geräte benötigen eine Feinreinigung.

Neues von der Baustelle

Für die Bautätigkeiten gibt es einen Hoffnungsschimmer. Ab 14. Mai wird die Baustelle für die Verlegung des Abwasserkanals eingerichtet. Die Münchinger Straße wird dann nur einspurig (ortsauswärts) befahrbar sein, der Verkehr ortseinwärts führt über die Gröninger Straße.

Voraussichtlich für vier Wochen laufen dann ab 18. Mai die Arbeiten zur Verlegung des Kanals. In diesem Zusammenhang soll auch der neue Strom-Hausanschluss ins UG verlegt werden. Mit insgesamt 8-wöchiger Verspätung könnten dann Ende Juni die eigentlichen Baumaßnahmen fortgesetzt werden.

Mit großem Engagement setzten Kameraden der Abteilung am vergangenen Samstag

die **Vorarbeiten** fort. Die Wohnung im Obergeschoss ist vollig geräumt, die Handwerker können nun jederzeit starten. Der „Liederkranzraum“ wurde vorbereitet, um historische Gerätschaften zu lagern. Die Maßnahmen sind weit fortgeschritten und werden im Lauf dieser Woche beendet werden.

Damit kann am kommenden Wochenende die **Räumung der Küche und des Lehrsaales** starten. Für die aufwändigen Auf- und Umräumarbeiten suchen wir wieder freiwillige Helfer. Wer hat am Samstag, 09. Mai ab 9 Uhr Zeit? Bitte meldet Euch beim Abteilungskommandanten.

Neues von der Corona-Front

Die Anzahl der Personen mit **nachgewiesener Corona-Infektion** stieg im Kreis Ludwigsburg mittlerweile auf 1646, 64 Erkrankte sind zwischenzeitlich verstorben (Stand 04.05.20). Ditzingen ist weiterhin vorne dabei…

Zum 04.05.2020 wurden die **Maßnahmen gegen die Ausbreitung** des Corona-Virus angepasst. Die Lockerungen betreffen vorwiegend Kirchen, Bildungseinrichtun-

gen, Pflegeheime, Friseure, Zahnärzte, Spielplätze, Museen und Geschäfte. Gastronomiebetriebe bleiben weiter geschlossen, auch Veranstaltungen bleiben verboten.

Feuerwehrübungen sollen weiterhin nicht stattfinden. Ende des Monats treffen sich die (Abteilungs-)Kommandanten, um eine Lockerung des Übungsverbots in Ditzingen zu planen.

Schutzmasken für den Einsatz befinden sich jetzt nur noch in den Fahrzeugen. Nachschub oder Masken für Aufgaben außerhalb von Einsätzen sind im Lager und werden von (Abteilungs-) Kommandanten oder den hauptamtlichen Kräften herausgegeben.

Aktuelle Einsätze

28.04.2020 – 14:00 Uhr, Ditz., Untere Glemstalstraße, Kleine Schleife Tag, „H0 – Technische Hilfeleistung“: Alarmierung für Belüftungsmaßnahmen der Glems; durch einsetzenden Starkregen erübrigten sich Maßnahme der Feuerwehr.

Aus- und Weiterbildung

Im Übungsplan steht für Mai das Thema Gefahrgutunfall. Das taktische Vorgehen im Einsatz, Abdicht- und Umfüllarbeiten sowie Si-cherungsmaßnahmen sollten praktisch geübt werden. Corona zwingt uns nun zu einem „Trockenkurs“.

Eine sehr gute Übersicht über die Maßnahmen im Gefahrguteinsatz bietet der Beitrag im Feuerwehrmagazin vom März 2019. Beschrieben werden die GAMS-Regel, die Raumordnung an der Einsatzstelle, das Abdichten von Gullys, die Notdekontamination oder der Ex-Schutz. Es lohnt sich auf jeden Fall, den Bericht durchzulesen und den darin verlinkten Film (linker QR-Code) über die GAMS-Regel anzuschauen.

Rekapitulation unserer Gerätschaften lohnt sich in diesem Fall ein weiterer Blick ins Internet. Unter dem zweiten QR-Code (rechts) findet Ihr die wichtigsten Gerätschaften, die wir im Gefahrguteinsatz mitführen. Schaut es Euch an, der nächste Einsatz kommt bestimmt.

Und auch dieses Teil ist ein Gegenstand, den wir bei entsprechendem Einsatzstichwort benötigen.

In welcher Kiste steckt das Teil und wozu wird es benötigt? Wer weiß auf Anhieb, wie es funktioniert?

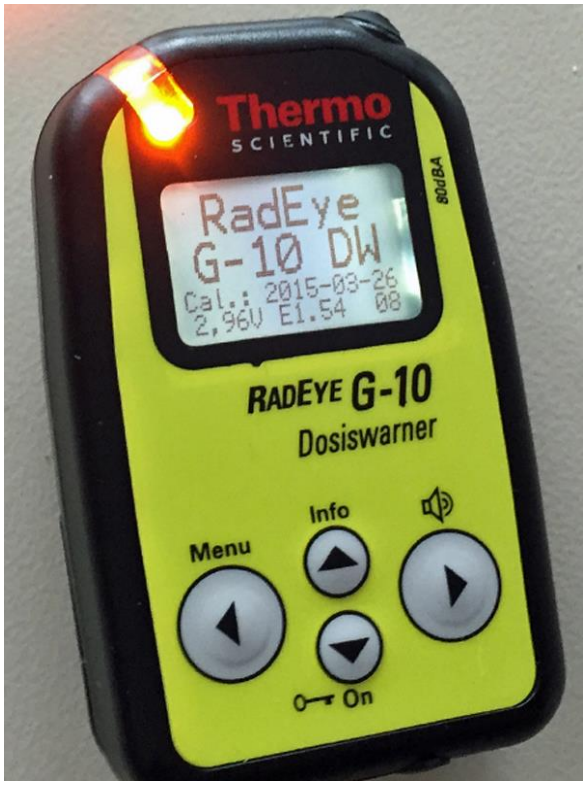

Personalnachrichten

Geburtstage feiern in dieser Woche:
10.05.: **Daniel Größler**
10.05.: **Andreas Rüdt**
11.05.: **Hans-Martin Bittler**
Herzlichen Glückwunsch allen Jubilaren!

Weitere Feuerwehr-News

- Beim Aufräumen der Bühne tauchte diese Kiste auf. Wer kennt die dazu gehörige Geschichte?

- Achtung: ein Feuerwehrversandhandel aus Baden-Württemberg wirbt bei Feuerwehren mit einem „Antikörper –Test“ bzgl. einer Covid19 Erkrankung. Der Nutzen des Tests ist mehr als fragwürdig, von einer Anwendung des Tests wird von verschiedenen Landesfeuerwehrärzten in Deutschland gewarnt.

- Die Absage von Feuerwehrfesten und Übungen ist im Südwesten nichts Neues. Im April vor 105 Jahren gab es das auch schon. Damals war es nicht ein Virus, sondern der schreckliche Krieg zwischen Deutschland und Frankreich (aus „Der Feuerwehrmann“, 23.04.1915).

* [Der Ausschuß des badischen Landesfeuerwehrverbandes] hat beschlossen, daß im Jahre 1915 alle Festlichkeiten in den Feuerwehren unterbleiben sollen. Auch die für dieses Jahr geplanten Führerkurse finden nicht statt, dagegen sollen bei den Uebungen der einzelnen Wehren die Kursteilnehmer der Führerkurse von 1912 und 1913 zugezogen und genau nach den neuen Uebungsvorschriften gearbeitet werden.

Neues von der Baustelle

Die Vorbereitungen unsererseits für die Umbaumaßnahmen sind letzte Woche bestens vorangekommen. In der Wohnung im OG sind die Arbeiten abgeschlossen, der Lehrsaal ist voll-ständig geräumt. In der Küche sind alle Schränke geleert und die Hängeschränke demontiert. Auf der Bühne wurde so viel Platz geschaffen, dass sich dort die Tische und Stühle aus dem Lehrsaal nahezu verlieren.

Mit zwei Vertretern der Stadt und dem Architekten begingen Kommandant und Abteilungskommandant am 11.05. die Baustelle Feuerwehrhaus. Hauptthema war die Warmwasserversorgung, die mit den Umbaumaßnahmen an fünf Stellen neu installiert werden muss: In der Waschhalle für die Grobreinigung, in den neuen Toiletten im Obergeschoss, für die Waschmaschine im Untergeschoss, an der Schleuse zum Sanitärtrakt und im Sanitärtrakt der Damen. Mit den geforderten Zirkulationsleitungen schienen insgesamt 300 Meter neue Leitungen erforderlich, die Kosten lägen dafür weit im 5-stelligen Bereich.

Letztendlich konnte eine Lösung gefunden werden, mit der eine Verlegung durch die Fahrzeughalle nicht mehr erforderlich ist und damit viele zig-Meter Leitung eingespart werden können.

Für die ehemalige Wohnung im Obergeschoss bestand Einigkeit, dass im Rahmen der Baumaßnahme die vorhandenen Holzrolladen erneuert werden, für Elektro- und Netzwerkleitungen wird eine abgehängte Decke eingebaut. Als Versorgungsschacht kann ein stillgelegter Kamin im östlichen Gebäudeteil genutzt werden.

Auf Drängen der Feuerwehr wird Architekt Betz schnellst möglich Angebote für die Handwerksarbeiten im Ober- und Kellergeschoss einholen.

Wie bereits kurz berichtet erfolgt ab Donnerstag die Einrichtung der Tiefbaubaustelle am Anbau. Für die voraussichtlich vierwöchigen Arbeiten zum Verlegen des Abwasserkanals bleibt die Münchinger Straße einseitig gesperrt, die Umleitung erfolgt über die Gröninger Straße. Erst nach Abschluss dieser Maßnahme – also etwa Ende Juni - können die eigentlichen Baumaßnahmen fortgesetzt werden.

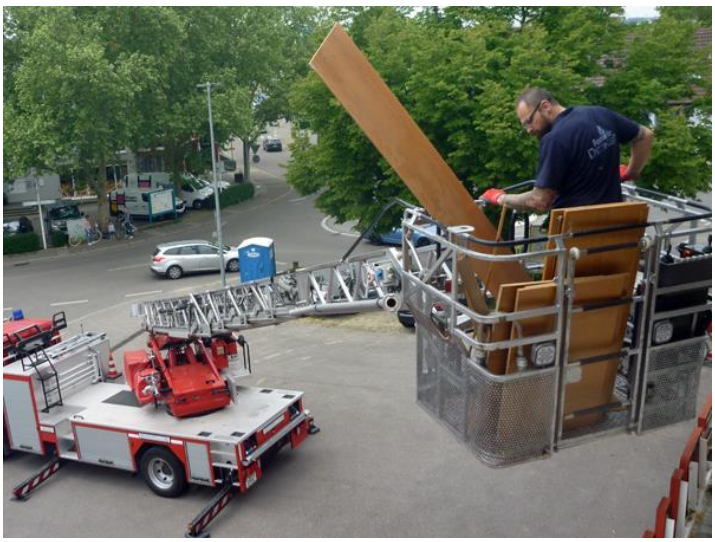

Neues von der Corona-Front

Die Anzahl der Personen mit **nachgewiesener Corona-Infektion** stieg im Kreis Ludwigsburg mittlerweile auf 1693, 66 Erkrankte sind zwischenzeitlich verstorben (Stand 11.05.20).

Zum 11.05.2020 wurden die **Maßnahmen gegen die Ausbreitung** des Corona-Virus weiter angepasst. Den aktuellen Stand der Lockerungen bzw. die noch bestehenden Einschränkungen sind im Internet über den neben stehenden QR-Link abrufbar.

Aktuelle Einsätze

10.05.2020 – 10:28 Uhr, Ditz., Große Schleife Tag, K 1653 Heimerdingen-Rutesheim, „H3 – VU mit eingeschlossener Person“: 1 Person im Fahrzeug eingeschlossen, Rettung über Beifahrertüre mit dem Spineboard.

10.05.2020 – 20:23 Uhr, Ditz., Große Schleife Nacht, Breslauer Straße, „B3 – Brand in Gebäude“: Rauch durch Grillfeuer auf einem Balkon, kein Einsatz für die Feuerwehr.

Aus- und Weiterbildung

Für die Dauer der Corona-Pandemie hat die Landesfeuerwehrschule in Bruchsal ein Bildungsportal (https://lfs-bms.landbw.de/) eingerichtet. Ab dieser Woche können sich landesweit Führungskräfte bei Webinaren weiterbilden. Die Kapazität der Fortbildungen ist auf 30-100 Teilnehmer begrenzt, das Webinar dauert an allen Tagen von 17:30 – 18:30 Uhr. Es gibt für jede Veranstaltung einen Sammelticketcode, den der Abteilungskommandant auf Wunsch weitergibt. Folgende Themen stehen bisher fest:

A. Einführung in die Grundlagen der Führungskräftearbeit / Führungskompetenzen
B. Hinweise für die Brandbekämpfung von Elektrofahrzeugen
C. Einsatztaktik bei Brandeinsätzen
D. Bewältigung von Unwetterlagen durch die Freiwillige Feuerwehr Organisation, Ablauf, Ausstattung

Die Termine sind am Mi 13.05.2020 (Thema A), Do 14.05.2020 (B), Mo 18.05.2020 (C), Di 19.05.2020 (D), Mi 20.05.2020 (A), Mo 25.05.2020 (C), Di 26.05.2020 (D) und Mi 27.05.2020 (A). Interessenten erhalten den jeweiligen Zugangscode zugeschickt.

Personalnachrichten

Geburtstag feiert in dieser Woche:
13.05.: **Dieter Eisenlöffel**
Herzlichen Glückwunsch dem Jubilar!

Weitere Feuerwehr-News

- Der Abteilungsausschuss wird sich statt am 13.05.20 erstmals wieder am 24.06.20 zusammenfinden. Die Ausschussmitglieder erhalten rechtzeitig eine Ladung zum Termin mit Tagesordnung.

- In den beiden HLFs sind seit letzter Woche auch für die Gruppenführer Adalit-Lampen untergebracht (siehe Abbildung).

- Die Jahreszeitung des Kreisfeuerwehrverbandes liegt im Feuerwehrhaus Hochdorf zur Auslieferung bereit. „Man“ könnte sie dort abholen…

- Im Bereich des Fahrradstellplatzes wird im Juni ein Außenlager eingerichtet. Kontaminierte Gegenstände/PSA werden dort zwischengelagert.

Neues von der Baustelle

ES TUT SICH WAS! Seit Montag laufen am Feuerwehrhaus wieder die Bauarbeiten. Zwar ruht noch weiterhin der Betrieb auf der eigentlichen Baustelle, der Trupp zur Verlegung des hinderlichen Abwasserkanals hat aber seine Tätigkeit aufgenommen. Voraussichtlich bis zum 29.05. dauern diese Arbeiten, im Rahmen dieser Maßnahme wird auch die Stromzufuhr zum Feuerwehrhaus erneuert. Danach könnte es mit dem Anbau weitergehen…

Während der Tiefbauarbeiten bleibt die Münchinger Straße halbseitig gesperrt, die Einbahn-regelung erlaubt den Verkehr in Richtung Ortsausgang. Der Verkehr zur Ortsmitte wird über die Gröninger Straße umgeleitet. In Zusammenhang mit der Umleitung herrscht in der Gröninger Straße Halteverbot.

Vom Architekten haben wir noch keinen Zeitplan für die Fortsetzung der Arbeiten am Anbau bekommen. Wollen wir hoffen, dass es nach der Kanalverlegung nicht erneut zu einem Stillstand kommt.

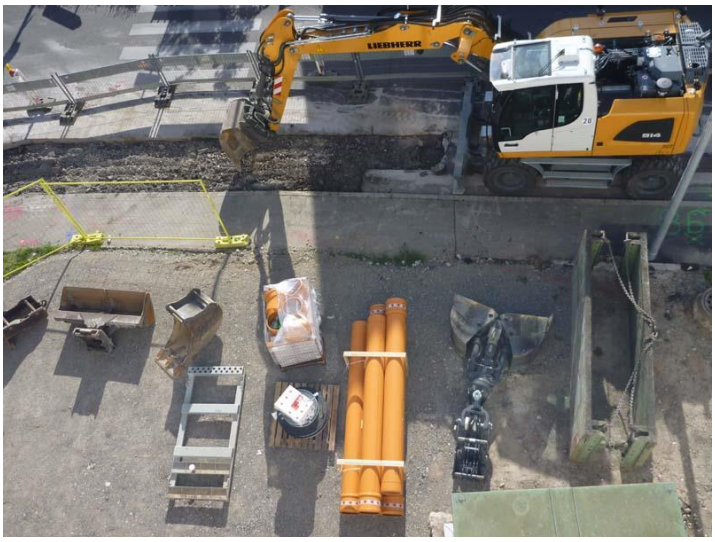

Auch im Obergeschoss wäre von uns soweit alles vorbereitet. Allerdings sind dort die Handwerks-arbeiten noch nicht vergeben. Es wird also auch in diesem Bauabschnitt noch ein wenig dauern. Sobald der Zeitplan vorliegt, wäre erneut ein freiwilliger Haus- und Hofdienst fällig. Die letzten Einbauschränke in der Küche würden von uns entfernt werden, ebenso könnten wir mit der Entfernung der Fliesen in Küche und Lehrsaal schon wertvolle Vorarbeit leisten.

Neues von der Corona-Front

Die Anzahl der Personen mit **nachgewiesener Corona-Infektion** stieg im Kreis Ludwigsburg mittlerweile auf 1727, 70 Erkrankte sind zwischenzeitlich verstorben (Stand 18.05.20). Im Vergleich zum Vortag gab es am Montag nur 2 neue COVID-19-Fälle im Landkreis.

Seit vergangener Woche verfügen die Labors der Region über einen neuen Antikörper-Bluttest. Mit der Bestimmung von IgG- oder IgM-Antikörpern lässt sich nun der Immunstatus bezüglich COVID-19 mit hoher Zuverlässigkeit bestimmen.

Aktuelle Einsätze

12.05.2020 – 19:15 Uhr, Ditz., Zeissstraße, Große Schleife Nacht, „B3 – Alarm über Brandmeldeanlage“: Unklare Alarmauslösung im Wiegeraum der Firma Bürger, kein Rauch oder Feuer.

14.05.2020 – 10:35 Uhr. Ditz., Dieselstraße, Abt. komplett, B3 – Alarm über Brandmeldeanlage“: Ein Melder im Hochregallager bei Trumpf hatte ausgelöst, kein Einsatz für die Feuerwehr.

Aus- und Weiterbildung

So macht’s die Feuerwehr! Mit einem Zeichentrickfilm informiert die Unfallkasse Rheinland-Pfalz über das korrekte Absichern von Unfallstellen.

https://feuerwehr.ukrlp.de/fileadmin/ukrlp/daten/videos/html5video/Handlungshilfe_Feuerwehr/LFV_Verkehrsraum_Sichern.mp4

Durch die derzeitige Corona-Pandemie ist der Übungs- und Ausbildungsbetrieb bei den kommunalen Feuerwehren, in der Kreisausbildung und an der Landesfeuerwehrschule grundsätzlich ausgesetzt. Insbesondere bei den eingeplanten Lehrgängen, die nach Feuerwehr-Dienstvorschrift 2 durchgeführt werden, ist durch die Aussetzung des Ausbildungsbetriebs eine „Bugwelle“ an Bedarfen entstanden, die ohne zusätzliche Aktivitäten nicht abgebaut werden kann.

Die Landesfeuerwehrschule wird diese Bugwelle durch Online-Angebote und durch zusätzliche Veranstaltungstermine in der Sommerpause teilweise abbauen. Bei der Feuerwehr-Kreisausbildung sind bisher in Summe sehr viele Lehrgangsplätze entfallen. Im vorliegenden Konzept wird ein Angebot beschrieben, das bei der Abarbeitung der Bugwelle hilft. Die Landesfeuerwehrschule Baden-Württemberg wird dafür ab Dienstag, den 09. Juni neun Web-Seminare mit ausgewählten Themen der Truppmannausbildung Teil 1 durch Online-Module im Internet anbieten.

Personalnachrichten

Geburtstage feiern in dieser Woche:
24.05.: **Janos Mann**
Herzlichen Glückwunsch dem Jubilar!

Weitere Feuerwehr-News

- Wem gehören diese zwei Kuchenschaufeln? Beim Ausräumen der Küche sind die versilberten Teile aufgetaucht, sie sehen verdammt nach Kuchenspende am Tag der offenen Tür aus. Sollte sich der eine oder andere Kamerad in der häuslichen Besteckschublade nicht allzu gut auskennen, so zeige er das Foto bitte der Dame des Hauses!

- LFV und IM basteln gerade an einer Regelung zur Wiederaufnahme des Übungs- und Ausbildungsdienstes bei den Freiwilligen Feuerwehren. Vermutlich wird es in dieser oder der nächsten Woche dazu eine landesweite Empfehlung geben. Die (Abteilungs-)Kommandanten unserer Wehr haben für nächste Woche ein Treffen geplant, um die Umsetzung innerhalb der Feuerwehr Ditzingen zu konkretisieren.

- Entsprechend der Corona-Verordnung der baden-württembergischen Landesregierung darf der Betrieb im Feuerwehrhotel am Titisee ab dem 29. Mai (frühester Anreisetag) wieder aufgenommen werden. Der neue Hotelmanager, Herr Daniel Liersch sowie der neue Küchenchef, Herr Falko Kahlert, sind bereits eingearbeitet worden.

Neues von der Baustelle

Die Aktivitäten an der Tiefbaustelle lassen hoffen. Mit dem Abwasserkanal läuft alles nach Plan, zu allem Überfluss muss jetzt auch noch die Wasserversorgung des Feuerwehrhauses verlegt werden. Der geplante Abschluss der Kanalarbeiten bis Ende dieser Woche wird aber nicht funktionieren, mindestens weitere 1-2 Wochen werden verstreichen. Danach ist hoffentlich eine Rückkehr zu den eigentlichen Arbeiten möglich. Wegen eines falsch eingetragenen Abwasserkanals musste die Errichtung des neuen Umkleidetraktes in der ersten Aprilwoche unterbrochen werden.

Im Feuerwehrhaus sollen spätestens nächste Woche die Vorbereitungen (Wand- und Deckendurchbrüche) für die Verlegungen neuer Wasserleitungen erfolgen. Mehrere Bohrungen sind nötig, um für Waschmaschine und die Sanitärräume im Obergeschoss die Wasserversorgung zu installieren.

Aktuelle Einsätze

Die vergangene Woche blieb einsatzfrei. Traditionell war die Ditzinger Wehr in den vergangenen Jahrzehnten in der letzten Maiwoche regelmäßig stark gefordert: zum Beispiel lagen ein Scheunenbrand in Hemmingen (1980, siehe Foto), ein Dachstuhlbrand in Heimerdingen (1985), ein tödlicher Verkehrsunfall in der Siemensstraße (1989), der Brand eines Aussiedlerhofes am Lotterberg (1995) oder auch der Brand der Wilhelmschulturnhalle (2012) jeweils in dieser Jahreszeit. Also: höchste Alarmbereitschaft!

Neues von der Corona-Front

Die Anzahl der Personen mit **nachgewiesener Corona-Infektion** stieg im Kreis Ludwigsburg mittlerweile auf 1737, 91 mehr als in der Vorwoche. Sieben weitere Erkrankte sind zwischenzeitlich verstorben (Stand 25.05.20), sodass es im Landkreis bislang zu 71 Todesfällen kam.

In der vergangenen Woche hat das Innenministerium ein Schreiben veröffentlicht, in dem Regeln für die Wiederaufnahme des Übungsdienstes beschrieben sind. Die Regelungen sind sehr allgemein gehalten und dienen als Orientierung für die Feuerwehr interne Umsetzung.

Aus- und Weiterbildung

Die Reanimation in Corona-Zeiten hat andere Regeln: fehlt die Reaktion auf Ansprache bzw. Berührung und ist keine Atembewegung sichtbar (**PRÜFEN**), ist sofort der Rettungsdienst zu alarmieren (**RUFEN**) und unverzüglich mit der Herzdruckmassage bzw. der kardiopulmonalen Reanimation zu beginnen (**DRÜCKEN**). Die Wiederbelebungsmaßnahmen durch Laien und Ersthelfer sollen sich bei unbekannten Hilfsbedürftigen auf die Herzdruckmassage und den Einsatz von öffentlich zugänglichen Automatisierten Externen Defibrillato-

ren (AED) beschränken. Auf die Atemspende soll in diesen Fällen verzichtet werden (siehe QR-Link).

Personalnachrichten

Geburtstage feiern in dieser Woche:
26.05.: **Lars Sachtleben**
Herzlichen Glückwunsch dem Jubilar!

Weitere Feuerwehr-News

- Unser „Gewinn-Experte“ Freddie hat wieder zugeschlagen. Doch dieses Mal gab es keine Bereicherung für den eigenen Hausstand, stattdessen spendierte die Firma „Be Kind“ über ihn ein Riesenpaket mit Nussriegeln für die Feuerwehr! Bei den kommenden Einsätzen und Übungen können wir aus diesem Depot nun regelmäßig verbrauchte Energie zurückgewinnen!

- Am morgigen Mittwoch treffen sich Kommandanten, Abteilungskommandanten und Stellvertreter der Gesamtwehr, um ein Konzept über die Fortsetzung des Ausbildungs- und Übungsdienstes in unserer Feuerwehr zu beraten. Wahrscheinlich ist eine Wiederaufnahme des Übungs-betriebes in Kleingruppen ab Juli 2020.

- Die KFV-Zeitung 2020 ist eingetroffen. Unter den Nachrichten aus dem ganzen Landkreis findet sich auch das Portrait der Ditzinger Frauenriege. Bei der nächsten Feuerwehrveranstaltung kann sich jeder Interessierte ein Exemplar mitnehmen.

- In beiden Löschfahrzeugen sind neue LED-Teklite-Lampen verlastet. Sie sind mit Ladeerhaltung an derselben Stelle untergebracht, wie die Vorgängermodelle. Achtung: Am HLF 2 vor der Entnahme immer erst Ausstecken!

- Exakt vor 100 Jahren, am 28.05.1920 wurde per Zeitungsannonce zur Übung gerufen: Signallehre stand auf dem Plan! Um einen geordneten, Erfolg versprechenden Löschangriff durchzuführen, waren laufende Übungen, exakte Ausführung der Verrichtungen, Unter- und Einordnung, Gehorsam und Disziplin unerlässlich. Bei den großen und in der Regel weit auseinandergezogenen Einheiten kamen mündliche Befehle schlecht oder gar verfälscht an. Dafür kamen Signale mit dem Horn, mit der Hupe und mit den Pfeifen zur Anwendung. Um die Signale zu verstehen, gab es hierfür die "Signallehre" als Übung.

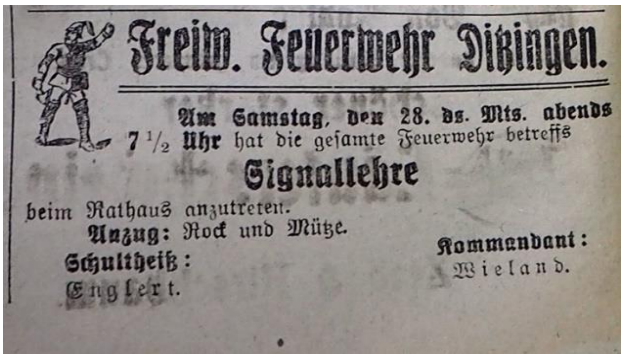
Freiw. Feuerwehr Ditzingen.

Am Samstag, den 28. ds. Mts. abends 7 ½ Uhr hat die gesamte Feuerwehr betreffs

Signallehre

beim Rathaus anzutreten.
Anzug: Rock und Mütze.
Schultheiß: Englert.
Kommandant: Wieland.

Neues von der Baustelle

Am Pfingstsamstag wurde die Küche komplett geräumt, Fliesen und Holzdecke entfernt sowie die Edelstahleinrichtung demontiert. Auch die Holzdecke im Lehrsaal ist entfernt und entsorgt. Voraussichtlich wird es noch einen Samstag mit Vorarbeiten geben, der Termin ist noch offen. Er hängt ab vom Bauzeitenplan, der vom Architekten nach Abschluss der Ausschreibungen erstellt wird.

Auch an der Tiefbaustelle ging es voran. In 4-5 Arbeitstagen dürften die Maßnahmen abgeschlossen sein, vielleicht auch schon der neue Stromanschluss gelegt. Mit etwa acht Wochen Verzögerung könnten dann die eigentlichen Baumaßnahmen fortgesetzt werden.

Neues von der Corona-Front

Die Anzahl der Personen mit **nachgewiesener Corona-Infektion** stieg im Kreis Ludwigsburg mittlerweile auf 1747, 72 Erkrankte sind zwischenzeitlich verstorben (Stand 01.06.20). Ludwigsburg gehört damit zu den Kreisen mit geringem Anstieg.

Vergangene Woche wurden für alle Feuerwehrangehörigen Schutzmasken ausgeteilt. Bei Übung und Einsatz sind die Masken **immer im Fahrzeug** zu tragen und lageabhängig auch außerhalb des Fahrzeugs. Bitte beachten: blaue Farbe nach außen und Nasenbügel anpassen.

Aktuelle Einsätze

26.05.2020 – 08:40 Uhr, Ditz., L 1137, Kleine Schleife Tag, „G1 – Auslaufender Kraftstoff“: Motorrad verliert Betriebsstoffe nach VU, mit Bindemittel abgestreut, Verletzter bereits im RTW versorgt.

28.05.2020 – 08:40 Uhr, Ditz., Dieselstraße, Telefon, „H1 – Tierrettung“: Ara hat sich bei Trumpf im Taubennetz in 6m Höhe verfangen, Besitzer über DLK hochgefahren und Papagei eingefangen.

29.05.2020 –10:15 Uhr, Ditz., Thalesplatz, Kleine Schleife Tag, „B1 – Nachschau PKW“: Fahrzeug im Parkhaus brannte im Motorbereich, von Ersthelfern mit Pulverlöscher gelöscht, durch Feuerwehr Nachlöscharbeiten und Kontrolle mit Wärmebildkamera.

Aus- und Weiterbildung

Im Juni und Juli bietet die Landesfeuerwehrschule (https://lfs-bms.landbw.de/) wieder verschiedene Online-Seminare an. Die Themen sind interessant und vielseitig, es gibt dieses Mal auch wesentlich mehr Plätze als bei der Aktion im Mai.

Allen Kameraden mit Erfüllung der Teilnahmevoraussetzungen wurde das Programm mit den jeweiligen Ticket-Codes zugeschickt. Sie werden die Inhalte als Mediatoren weitergeben. Angeboten werden:
10.06.2020 Wasserförderung Trinkwasserschutz
17.06.2020 Digitalfunk, Funktionsweise, Rufgruppenkonzept, aktueller Sachstand zur Einführung
24.06.2020 Stress lass nach, Entstehung, Wirkungsweise, Folgen, Stressreduktion
06.07.2020 Einsätze auf Bahnanlagen
13.07.2020 Hinweise für die Brandbekämpfung bei Elektrofahrzeugen
20.07.2020 Psychosoziale Herausforderungen im Feuerwehrdienst, Belastung senken - Schutz stärken
27.07.2020 Umgang mit Flüssiggas- und Acetylengasflaschen im Brandeinsatz

Personalnachrichten

Geburtstage feiern in dieser Woche:
02.06.: **Thomas Mezger**
02.06.: **Jens Kolb**
07.06.: **Manfred Hornek**
Herzlichen Glückwunsch allen Jubilaren!

Weitere Feuerwehr-News

- Beim Ausräumen der Küche sind noch diverse Gläser sowie begrenzt haltbare Lebensmittel aufgetaucht. Alles kann in der neuen Küche nicht mehr gebraucht werden. Die Dinge stehen jetzt im Florianstüble und können bei Interesse von dort mitgenommen werden.

- Nach Gebrauch von Gerätschaften oder Kontakt mit Oberflächen soll eine Flächendesinfektion erfolgen. Im Feuerwehrhaus stehen dafür Mittel und Spritzen zur Verfügung.

- Am heutigen Dienstag treffen sich Abteilungskommandant und Zugführer jeweils mit Stellvertretern, um die Wiederaufnahme des Übungsbetriebes zu organisieren. Die Rahmenbedingungen hatten Vertreter aller Abteilungen am vergangenen Mittwoch festgelegt. Grundlage sind Schreiben des Innenministeriums und des Verbandes, die in den vergangenen zwei Wochen landesweit veröffentlicht wurden.

- Die Jahresversammlung des Kreisfeuerwehrverbandes Ludwigsburg ist von Anfang April auf 4. September 2020 verschoben worden. Details werden im Rahmen der „realen“ KFV-Ausschusssitzung am 7. Juli festgelegt. Für diese Sitzung stellt der Landkreis seinen großen Sitzungssaal zur Verfügung, so dass die Einhaltung der Sicherheitsabstände ohne Probleme garantiert ist.

Neues von der Baustelle

Wo bleibt die Waschmaschine? Für den gestrigen Montag war angekündigt, dass das Großgerät geliefert werden soll. Viele Überlegungen liefen, wie man das Teil bei viel zu engen Treppenhäusern am besten ins Untergeschoss bekommt. Als beste Lösung wurde die Außentreppe zum Serverraum favorisiert, also durch das Baustellengebiet. Mit der Verlegung des Liefertermins auf 18. Juni bleibt noch ein wenig Bedenkzeit. Die Vorinstallationen im Keller für Wasser, Abwasser, Strom sind jedenfalls abgeschlossen.

Der für die Bauarbeiten hinderliche Abwasserkanal ist verlegt. Noch in dieser Woche soll die Straße asphaltiert und danach für den Verkehr wieder freigegeben werden. Dann kann es mit den eigentlichen Bauarbeiten weitergehen. Einen neuen Terminplan gibt es noch nicht. Die erst Maßnahme wird das Legen einer neuen Stromleitung fürs Feuerwehrhaus sein, die dann auch für den Baustellenbetrieb (z.B. Kran) genutzt werden kann.

Eine ganz neue „Baustelle“ entsteht aktuell an der Ostseite des Feuerwehrhauses. Im Bereich des Fahrradabstellplatzes sind die Teile eingetroffen, mit denen ein abschließbares Außenlager errichtet wird. Alles was nach dem Brandeinsatz „stinkt“ wie Schläuche, Einsatzkleidung oder sonstige Gerätschaften wird dort bis zur endgültigen Versorgung gelagert. Ein weiterer Schritt, um die Schadstoffbelastung im Gerätehaus zu reduzieren. Die Arbeiter der eigentlichen Baustelle haben freundlicherweise schon mal Betonblöcke eingelassen, an denen das Lager verankert werden kann.

Neues von der Corona-Front

Erstmals ist innerhalb einer Woche im Landkreis niemand an COVID-19 verstorben, gerade mal 3 Neuinfektionen sind zu beklagen. Die Anzahl der Personen mit nachgewiesener Corona-Infektion beträgt damit im Kreis Ludwigsburg mittlerweile 1769, 72 Erkrankte sind seit Ausbruch der Pandemie an der Virusinfektion verstorben (Stand 08.06.20).

Mit Beschluss vom 26. Mai 2020 hat die Landesregierung ihre Rechtsverordnung über infektionsschützende Maßnahmen gegen die Ausbreitung des Coronavirus geändert. Die neuen Regelungen gelten ab Mittwoch, den 27. Mai 2020, beziehungsweise Dienstag, den 2. Juni 2020. Unter anderem darf es jetzt wieder private Feiern mit bis zu 99 Personen geben, die Corona-Verordnung Gaststätten wurde an-

gepasst und auch der Betrieb von Sportanlagen und Sportstätten sowie Tanzschulen und ähnlichen Einrichtungen ist mit Einschränkungen wieder möglich. Neu ist eine Verordnung für Arztpraxen, auch dort besteht jetzt tatsächlich Maskenpflicht.

Aktuelle Einsätze

02.06.2020 – 11:55 Uhr, Ditz., Bauernstraße, Kleine Schleife Tag, „H1 – Person eingeschlossen“: Tür mit Spezialwerkzeug geöffnet, Bewohner in hilfloser Lage vorgefunden und an Rettungsdienst übergeben.

05.06.2020 – 10:17 Uhr, Ditz., Johann-Maus-Straße, Abt. komplett, „B3 – Alarm über Brandmeldeanlage“: Täuschungsalarm durch Reinigungsarbeiten im Untergeschoss (Ebene 01), keine Einsatzmaßnahmen.

Aus- und Weiterbildung

Das Land befürwortet die Wiederaufnahme des Übungsdienstes unter bestimmten Voraussetzungen. In Ausgabe 17 des wöchentlich erscheinenden „Info-Dienst“ des Innenministeriums werden die Bedingungen auf Seite 3 und 4 detailliert beschrieben. Die Ausführungen sind Grundlage für die Übungsbedingungen, die in unserer Wehr ab Juli gelten. Die Rahmenbedingungen wurden in diesen Tagen allen per Mail zugestellt.

Beide Züge wurden für den Corona-Übungsplan in jeweils vier **Gruppen neu eingeteilt**. Zu jeder Gruppe gehören maximal acht FW-Angehörige, ein Ausbilder und ein Übungsverantwortlicher. Jede Gruppe trifft sich in vierwöchigen Abständen am Übungstag ihres Zuges. Damit sind in diesem Jahr von jedem Feuerwehrangehörigen noch 6 Übungen zu absolvieren.

Die Termine des ersten Übungsthemas sind:

Tag	Datum	Zug	Gr.	Thema
Mo	06.07.	2	1	Hochwassereinsatz
Di	07.02.	1	1	Hochwassereinsatz
Mo	13.07.	2	2	Hochwassereinsatz
Di	14.07.	1	2	Hochwassereinsatz
Mo	20.07.	2	3	Hochwassereinsatz
Di	21.07.	1	3	Hochwassereinsatz
Mo	27.07.	2	4	Hochwassereinsatz
Di	28.07.	1	4	Hochwassereinsatz

Personalnachrichten

- Freddy on air! Am vergangenen Samstag berichtete Antenne 1 von 14 bis 15 Uhr von der Ditzinger Feuerwehr. Frédéric Karg hatte bei dem Radiosender eine einstündige Live-Sendung gewonnen, er widmete diese der Ditzinger Feuerwehr. Eine Stunde lang gestaltete er das Musikprogramm und beantwortete die Fragen des Moderators zum Hobby Feuerwehr allgemein sowie über die Besonderheiten in Corona-Zeiten. Willkommene und gelungene Öffentlichkeitsarbeit!

Geburtstage feiern in dieser Woche:
09.06.: **Tobias Hagenlocher**
09.06.: **Florian Kragl**
10.06.: **Roman Schmitz**
14.06.: **Thomas Hagenlocher**
Herzlichen Glückwunsch allen Jubilaren!

Weitere Feuerwehr-News

- Erstmals seit drei Monaten trifft sich am 24.06. der Abteilungsausschuss wieder. Die Wiederaufnahme des Übungsbetriebes, die Baumaßnahmen am Feuerwehrhaus sowie die Ersatzbeschaffung GWT gehören zu den wichtigsten Tagungspunkten. Bereits einen Tag später tagt in Heimerdingen dann der Gesamtausschuss.

- Mit dem Kauf einer eigenen Waschmaschine für Einsatzkleidung erfolgt in naher Zukunft die Umstellung auf Pool-Kleidung. Damit wird es für jede Größe einen „Pool“ an Uniformen geben, die namentliche Zuordnung der Einsatzkleidung entfällt. Bei Abgabe der verschmutzten PSA zur Reinigung erhält jeder dann Jacke und Hose der gleichen Größe aus dem Pool-Bestand, die gereinigte Uniform kommt dann zur Pool-Kleidung.

Neues von der Baustelle

Die Handwerksarbeiten im Obergeschoss sind ausgeschrieben. Für einen reibungslosen Start wäre es gut, wenn wir im Lehrsaal Tapete und Boden schon vorab entfernen. Wer würde mit-helfen? Geplant ist die Aktion für kommenden Freitag ab 14 Uhr sowie am Samstag ab 9 Uhr. Es wäre schön, wenn sich auch für diese Aktion wieder ein paar Helfer beim Abteilungskommandanten melden würden.

Im Bereich des Anbaus ist das unvorhergesehene Abwasserkanal-Intermezzo beendet. Die Löcher sind wieder zu, die Straße ist wieder befahrbar. Am Montag hat der Bagger den Graben für die neue Stromversorgung ausgehoben. Diese Woche (?) soll nun die neue Stromversorgung verlegt werden, und damit hätte eigentlich auch der Baukran Strom…

Wie letzte Woche berichtet, ergab sich nebenbei eine dritte Baustelle am Feuerwehrhaus. Am Fahrradstellplatz wurde in der vergangenen Woche ein überdachtes und abschließbares Außenlager (siehe Fotos) aufgebaut, es ist Bestandteil unseres Schwarz-Weiß-Konzeptes. Darin werden zukünftig Materialien oder Gerätschaften verstaut, die aufgrund von Verunreinigungen nicht innerhalb des Feuerwehrhauses gelagert werden sollen. Dazu gehören insbesondere Gegenstände mit Kontamination durch Ruß oder Brandrauch. Für Schläuche, Atemschutzgeräte oder Einsatzkleidung sind die entsprechenden Transport- und Lagerbehältnisse untergebracht: Alurollcontainer, Schlauchtransportwagen, Gitterboxen und Holzpaletten. Und so lange es noch keine bessere Lösung gibt, steht auch das Getränkeleergut im Außenlager.

Neues von der Corona-Front

Mit Beschluss vom 9. Juni 2020 hat die Landesregierung ihre Rechtsverordnung über infektionsschützende Maßnahmen gegen die Ausbreitung des Coronavirus erneut geändert. Die Änderungen traten am Mittwoch, den 10. Juni 2020, bzw. am Montag, den 15. Juni 2020, in Kraft. Danach ist unter anderem der Aufenthalt im öffentlichen Raum künftig in einer Gruppe mit Angehörigen von bis zu zwei Haushalten oder bis zu zehn Personen gestattet. Anders formuliert: Das lässt hoffen fürs Florianstüble…

Aktuelle Einsätze

11.06.2020 – 18:07 Uhr, Ditz., Steinstraße, Kleine Schleife Nacht, „H1 – Person eingeschlossen“: Älterer Bewohner meldet sich seit einem Tag nicht mehr; Zugang über Steckleiter durch gekipptes Fenster im 1. OG, Person im EG leblos vorgefunden.

Aus- und Weiterbildung

Für Interessenten: Der Kreisfeuerwehrverband Emmendingen veranstaltet am 22.06.20 ein Webseminar zum Thema „Hygiene im Brandeinsatz“. Referent ist Anderas Häcker, etwa 400 Teilnehmer sind möglich.

Personalnachrichten

Geburtstag feiern in dieser Woche:
16.06.: **Jürgen Klopp**
17.06.: **Eddy Merckx**
19.06.: **Boris Johnson**
Herzlichen Glückwunsch den Jubilaren!

Weitere Feuerwehr-News

- „Let’s talk about Feuerwehr“ lautete das Thema eines Webseminars des Landkreises am Montag-abend. Moderiert von Kreisbrandmeister Andy Dorroch tauschten sich Angehörige verschiedener Feuerwehren des Landkreises zu brandaktuellen Themen aus. Wann kommt der Digitalfunk? Gibt es bald eine Grundausbildung? Kam es bei Feuerwehren zu Corona bedingten Ausfällen? In der „Stammtischrunde“ sicherte der KBM zu, dass es zum Beispiel bald wieder Belastungsübungen mit kleiner Teilnehmerzahl geben wird. Das Großprojekt Geobyte soll bald mit einer Online-Konferenz den Feuerwehrangehörigen vorgestellt werden und auch die Etablierung solcher Weiterbildungen oder Gesprächsrunden ist vorgesehen.

- Für die Wiederaufnahme des Übungsbetriebes stellt Michael Wilding die neuen Termine zur Übernahme in einen Google Kalender bereit. Nach Integration erscheinen sie als „Corona Termine“ auf unserer

Terminliste. Wer nicht die vorgefertigte Liste (mit allen Terminen) nutzen will, sondern seine eigene (personalisierte) sollte unbedingt die Anleitungshilfe lesen. Wer dann noch Probleme hat darf sich gerne an M. Wilding wenden. Wer die alten Termine aus dem Google Kalender löschen möchte kann das direkt über die Kalenderfunktionen im Google-Kalender tun.

- Der Deutsche Feuerwehrverband startet in der kommenden Woche mit seiner neuen Webseite. Der Internetauftritt www.feuerwehrverband.de ist komplett neu überarbeitet worden: In kompakter und zeitgemäßer Gestaltung ist er vom Desktop-Rechner wie auch mobil problemlos zu nutzen. Die Webseite bietet zahlreiche Informationen zum Verband und seiner Arbeit und stellt mit den Dokumenten aus der Facharbeit ein lebendiges Archiv dar.

- Die Abteilung Bevölkerungsschutz und Krisenmanagement im Innenministerium informiert mit dem Newsletter "Infodienst“ über aktuelle Themen zur Feuerwehr, zum Rettungsdienst, zum Bevölkerungsschutz und zum Krisenmanagement. Mit dem Service möchte das Ministerium die Arbeit der Feuerwehrangehörigen unterstützen. Der Infodienst enthält Berichte aus dem Ministerium, den Regierungspräsidien und der Landesfeuerwehrschule. Link: Infodienst Ausgabe 17 (pdf , 1274 kB)

Neues von der Baustelle

Im „Bauabschnitt Obergeschoss“ und im „Bauabschnitt Umkleideraum“ sind jetzt alle Vorbereitungen getroffen, um mit dem eigentlichen Aufbau zu beginnen: Der Abwasserkanal ist verlegt, die neue Stromversorgung vorbereitet, im Außenbereich laufen nun mit dreimonatiger Verspätung die Abbrucharbeiten im Eingangsbereich.

24 Kameradinnen und Kameraden haben in den letzten Wochen geholfen, um die Räume innerhalb des Gebäudes für die Handwerker vorzubereiten. Gerätschaften auf der Bühne wurden aufgeräumt, entsorgt oder für die historische Sammlung archiviert. Ebenso fanden sich viele Helferhände, um im Keller vier weitere Räume als Lagerstätten umzugestalten und mit Geräten oder Tag-der-offenen-Tür-Utensilien einzuräumen.

Mit Feuerwehrgeräten wie Bohrhammer, Flex oder Nageleisen wurden in einer Großaktion am Wochenende die betroffenen Räume im Obergeschoss in den Rohbau verwandelt und mit einem Wanddurchbruch die ehemalige Wohnung mit den Feuerwehrräumen verbunden. In mehr als 15 Stunden nutzten die Helfer an verschiedenen Arbeitstagen dabei die Möglichkeit, Routine beim Fahren aus dem Korb der Drehleiter zu gewinnen. Neben dem Nutzen für den Umgang mit Feuerwehrgerät gab es noch einen riesigen Vorteil für den Zeitplan des Bauabschnitts Obergeschoss: Bereits in dieser Woche kann der Maurer mit seiner eigentlichen Arbeit beginnen, so dass sich die Bauphase um mindestens 1-2 Monate verkürzt.

Neues von der Corona-Front

Die viel diskutierte Handy-App ist ab sofort verfügbar. Auf seiner neuen Internetseite verweist der Deutsche Feuerwehrverband auf ein Informationsblatt des Robert-Koch-Institutes zu dieser Neuerung.

Insgesamt 1.801 laborbestätigte COVID-19-Fälle zählt das Landratsamt Ludwigsburg. Neu hinzugekommen sind am Vortag 6 Fälle. Die Erkrankungsrate (Fälle pro 100.000 Einwohner) im Landkreis Ludwigsburg liegt bei 330. In den letzten 7 Tagen wurden 2,0 Neuerkrankungen pro 100.000 Einwohner im Landkreis Ludwigsburg erfasst, also derzeit deutlich unter dem Grenzwert von 50.

Inzwischen sind 73 mit COVID-19 infizierte Personen im Alter zwischen 43 und 100 Jahren verstorben. Als genesen gelten 1.698 Personen. Somit gelten aktuell kreisweit 30 Personen als infiziert.

Innerhalb unserer Abteilung sind bisher keine Erkrankungen aufgetreten – zumindest wurden keine Fälle gemeldet.

Aktuelle Einsätze

Einsätze gab es in der vergangenen Woche keine. Am 28.06. jährt sich ein Großbrand zum 25. Mal. Die „Silberlinge“ werden sich erinnern…

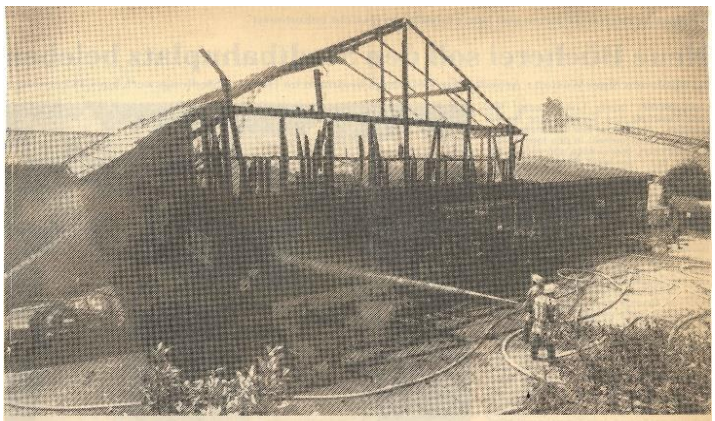

Aussiedlerhof in Flammen – Scheuer und Stallungen zerstört

Etwa eine halbe Million Mark Sachschaden ist gestern vormittag beim Brand eines landwirtschaftlichen Anwesens in Korntal-Münchingen (Kreis Ludwigsburg) entstanden. Das Feuer auf dem Aussiedlerhof im westlich von Korntal gelegenen Gewann Am Lotterberg war gegen 11 Uhr vermutlich wegen eines technischen Defekts ausgebrochen und hatte eine Scheuer und Pferdestallungen innerhalb kurzer Zeit vollständig in Brand gesetzt. Zum Glück gelang es noch, sämtliche Tiere in Sicherheit zu bringen. Personen wurden nicht verletzt. Trotz dem massiven Einsatz der Feuerwehren aus Korntal, Ditzingen und Stuttgart, die mit insgesamt 20 Fahrzeugen und 106 Mann ausgerückt waren, konnten die beiden Gebäude nicht gerettet werden. (tsb) Foto: Weise

Aus- und Weiterbildung

- Ab der kommenden Woche startet der Übungsbetrieb. Den Plan „Corona-Pandemie 2020“ haben alle erhalten, darin findet jeder die Termine seiner Übungsgruppe. Erstes Thema ist der Hochwassereinsatz.

- Das Landratsamt Ludwigsburg hat für 16. und 21. Juli wieder Webseminare organisiert. Das Angebot für Führungskräfte ist allen Zug- und Gruppenführern bekannt, der Hauptschriftführer übernimmt über das System SyBOS die Anmeldung der Interessierten.

Personalnachrichten

Geburtstag feiern in dieser Woche:
24.06.: **Harald Hackh**
26.06.: **Stefan Wildermuth**
Herzlichen Glückwunsch den Jubilaren!

Weitere Feuerwehr-News

- Die Waschmaschine ist da! Am vergangenen Donnerstag kam die Lieferung mit Waschmaschine und Trockner zur Reinigung der Einsatzkleidung. In einer akribisch geplanten Aktion gelang es, die bis zu 350kg schweren Geräte über die Außentreppe ins Untergeschoss zu befördern. An den Türen oder Durchgängen lag der Spielraum oft bei einem Zentimeter, aber es hat geklappt. Am heutigen Dienstag ist der erste Waschgang geplant.

In der Fahrzeughalle steht seit der vergangenen Woche ein Spender für Desinfektionsmittel. Er ermöglicht die Einhaltung der Hygienevorgaben bei Übung und Einsatz.

- Der Abteilungs- (24.06.) und der Gesamtausschuss (25.06.) treffen sich seit Ausbruch der Corona-Pandemie in der kommenden Woche zum ersten Mal.

- Die Richtlinie des Innenministeriums vom 01.04.20 zur Sicherung der Helferrechte im Zusammenhang mit der Bekämpfung der Corona-Pandemie ist zum 30.06.20 wieder außer Kraft gesetzt. Mit der „Richtlinie zur Sicherung der Helferrechte“ gewährte das Land-Baden-Württemberg Verdienstausfall, Aufwendungsersatz und Schadenersatz gegenüber ehrenamtlichen Helferinnen und Helfern der im Bevölkerungsschutz mitwirkenden Organisationen und Einrichtungen, die bei der Bekämpfung der Coronavirus-Lage eingesetzt werden.

Bilder der Woche

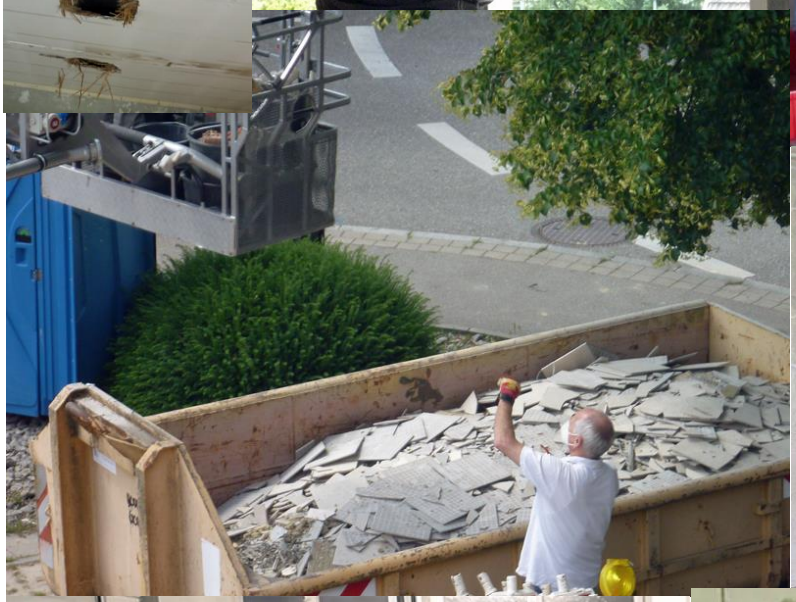

Neues von der Baustelle

.Die Abbrucharbeiten im Außenbereich sind abgeschlossen. Aktuell steht die Gründung auf dem Plan. Bis zum Fundament des Bestandes müssen neues Fundament verankert werden und die Verdichtung des Grundes erfolgen. Für die kommende Woche ist als nächster Schritt der Aufbau des Baukrans angekündigt.

Im Obergeschoss sorgt die alte Decke mit Strohmatten für Diskussionen. Aus Brandschutzgründen muss eine Änderung erfolgen. Es könnte eine mehrere Zentimeter dicke Brandschutzdecke eingezogen werden, der Verlust an Raumhöhe wäre unschön. Alternativ könnte die Decke bis auf die Betonträger zurückgebaut und danach eine Brandschutzschicht eingezogen werden. Vermutlich werden sich Architekt, Brandschutzbeauftragter und Maurer für Variante 2 entschieden. Die restlichen Abbrucharbeiten an Wänden (und evtl. Decke) werden auf jeden Fall vom Maurer vorgenommen.

Neues von der Corona-Front

Ab 01. Juli sind Treffen von bis zu 20 Personen in öffentlichen und in nicht öffentlichen Räumen erlaubt. Unter bestimmten Bedingungen dürfen Veranstaltungen mit bis zu 250 Teilnehmern stattfinden.

Die Zahl der Neuerkrankungen blieb fast unverändert, bisher erkrankten im Kreis Ludwigsburg 1806 Personen, 72 starben.

Aktuelle Einsätze

25.06.2020 – 22:40 Uhr, Hemmingen, Alte-Schöckinger-Straße, Große Schleife Nacht, „B4 – Wohnungsbrand“: Unterstützung der Hemminger Wehr, bei Vollbrand einer Wohnung im Obergeschoss; Innenangriff über Steckleitern von der Gebäudesüdseite.

26.06.2020 – 13:09 Uhr, A 81 Richtung Leonberg, Abteilung komplett, „H4 – LKW-Unfall, Fahrzeug brennt“: Vollbrand eines voll beladenen Lastzuges in Höhe Parkplatz Engelberg. Brandbekämpfung mit 3 Rohren, Wasserförderung im Pendelverkehr mit 7 Löschfahrzeugen. Entladung des LKW für Nachlöscharbeiten mit Schaufellader des THW und Teleskoplader des Landkreises. Unterstützung durch die Feuerwehren Gerlingen, Leonberg und das THW Leonberg. Insgesamt 22 Fahrzeuge der Feuerwehr, über 10 Fahrzeuge und Hubschrauber von Rettungsdienst und Bevölkerungsschutz sowie weitere 10 Fahrzeuge von Polizei und THW; Einsatzdauer 8 Stunden. Autobahnmeisterei und Bergeunternehmen waren mit weiteren 15 Fahrzeugen vor Ort, darunter ein Schwerlastkran.

Aus- und Weiterbildung

- Ab der kommenden Woche startet der Übungsbetrieb. Den Plan „Corona-Pandemie 2020“ haben alle erhalten, darin findet jeder die Termine seiner Übungsgruppe. Erstes Thema ist der Hochwassereinsatz. Zur Vorbesprechung der Übung treffen sich die Gruppenführer am 01. Juli um 19:30 Uhr im Feuerwehrhaus.

- Das Landratsamt Ludwigsburg hat für 16. und 21. Juli wieder Webseminare organisiert. Das Angebot für Führungskräfte ist allen Zug- und Gruppenführern bekannt, der Hauptschriftführer übernimmt über das System SyBOS die Anmeldung der Interessierten.

Personalnachrichten

Geburtstag feiern in dieser Woche:
30.06.: **Peter Kolb**
30.06.: **Thomas Sedelmaier**
04.07.: **Ralf Müller**
04.07.: **Harald Wolfangel**
Herzlichen Glückwunsch den Jubilaren!

Weitere Feuerwehr-News

- In den nächsten Wochen wird der Bedarfsplan unserer Feuerwehr überarbeitet. Jeder Feuerwehrangehörige erhält dann einen Fragebogen, in dem unter anderem seine Verfügbarkeit erfasst wird.

- Mit der Lockerung der Pandemiemaßnahmen beginnt am 1. Juli wieder der Übungsbetrieb. Ab diesem Zeitpunkt wird auch der Aufenthalt im Florianstüble wieder für bis zu 10 Personen möglich sein.

- Das im Jahresplan für November vorgesehene Herbstfest der Gesamtwehr wird nach einem Beschluss des Feuerwehrausschusses ausfallen.

- Die Waschmaschine läuft! Nach dem Probewaschgang am vergangenen Dienstag folgten durch die Brände in Hemmingen und auf der A 81 gegen Ende der Woche eine ganze Reihe von verunreinigten Einsatzuniformen. Verpackt werden die Uniformen jetzt an Ort und Stelle in wasserlösliche Wäschesäcke.

Neues von der Baustelle

Das Fundament ist ausgegraben, die Stahlarmierungen sind zum Teil schon eingebracht. Voraussichtlich morgen kommt der Baukran und dann kann der Beton fließen!

Die Rattenköder zeigen Wirkung. Nachdem beim Abbruch des alten Eingangs einige Nager die Flucht ergriffen, hat's am Mittwoch den ersten aus der Familie auf der Baustelle erwischt…

Das Problem mit den Strohmatten in der Decke des Obergeschosses ist noch nicht gelöst. Durch das Anbringen einer Brandschutzdecke würden die Räume weiter an Höhe einbüßen. Vermutlich wird aus diesem Grund die gesamte Gips- und Strohschicht der Decke im Obergeschoss entfernt und eine Brandschutzschicht aufgespritzt.

Für den Lehrsaal gab es einen Entwurf, nach dem alle Wände mit Holzlatten verkleidet werden sollten. Bei hölzernem (Parkett-)Boden gebe es damit kaum noch ein Unterschied zu einer finnischen Sauna. Der Entwurf wurde zu Gunsten von Strukturputz für die Wände abgelehnt.

Neues von der Corona-Front

b dem 1. Juli dürfen sich im öffentlichen Raum nun genau wie im privaten Raum 20 Personen treffen. Die neue Verordnung unterscheidet dann nicht mehr zwischen privaten und öffentlichen Räumen. Gleichzeitig benötigen auch private Veranstaltungen mit nicht mehr als 100 Teilnehmenden kein Hygienekonzept mehr. Dies gilt etwa für Geburtstags- oder Hochzeitsfeiern, Taufen und Familienfeiern

10 Neuerkrankungen gab es im Kreis Ludwigsburg in der vergangenen Woche. Damit infizierten sich bisher 1824 Personen, 72 starben.

Aus- und Weiterbildung

Am 6. Juli startete nach fast viermonatiger Pause wieder der Übungsbetrieb. Die Vorgaben zu den Abläufen und Hygieneregeln bestimmte das Innenministerium, zu den Inhalten beschlossen die beiden Zugführer, der Abteilungskommandant und die jeweiligen Stellvertreter sechs verschiedene Themenblöcke.

Zum Auftakt des Übungsbetriebs steht das Thema Hochwassereinsatz auf dem Plan. Allen Angehörigen bietet sich dabei die Möglichkeit, nochmals den Umgang mit Schmutzwasser-, Tauch- oder Chiemseepumpen zu trainieren. Ab August üben die Gruppen das Stellen verschiedener Leitern.

Bereits mit einfachen Hygienemitteln können Feuerwehrangehörige ihre Gesundheit nach einem Brandeinsatz besser schützen. Ein Kurzfilm und eine neue Broschüre der Deutschen Gesetzlichen Unfallversicherung (DGUV) zeigen wie das geht. Der Link führt zum Zeichentrickfilm der DGUV.

Aktuelle Einsätze

04.07.2020 – 09:23 Uhr, Korntal, Hans-Sachs-Straße, Kleine Schleife Tag, „H1 – Rettung über DL“: DL Korntal im Status 6, Alarmierung zur Unterstützung FF Korntal und

Rettung einer verunglückten Person im 2. OG (siehe Foto).

Personalnachrichten

Geburtstag feiern in dieser Woche:
06.07.: **Eberhard Böpple**
08.07.: **Marc Sklebitz**
12.07.: **Matthias Offterdinger**
Herzlichen Glückwunsch den Jubilaren!

Weitere Feuerwehr-News

- Ab sofort steht im Landkreis der erste von zwei „Abrollbehältern Hochvolt“ im Einsatzdienst zur Verfügung. Der Abrollbehälter ist bei der FirmaPorsche in Kornwestheim stationiert und kann jederzeit über die Feuerwehr Kornwestheim für Fahrzeugbrände mit Hybrid- oder reiner E-Technik angefordert werden.

- Fisherman’s Friend erweist sich nun auch als Freund für die Feuerwehren. Als Dank für das ehrenamtliche Engagement der Feuerwehrangehörigen beliefert Fisherman’s Friend alle Kreise des Landes mit Erfrischungsbonbons. „Ihr seid Helden des Alltags! Ihr stellt euch Herausforderungen, die ihr mit Teamwork meistert“, so die Begründung der Firma. Die Lieferung soll noch im Juli kommen.

- zum 01.07.2020 wurde die StVO geändert. Nach §23 ist die Nutzung eines Gerätes zur Kommu-nikation am Steuer verboten, wenn dies aufge-nommen und gehalten werden muss. Aber: Jetzt wurde der § 35 StVO (Sonderrechte) im Absatz 9 erweitert „Wer ohne Beifahrer ein Einsatzfahrzeug der Behörden und Organisationen mit Sicherheitsaufgaben (BOS) führt und zur Nutzung des BOS-Funks berechtigt ist, darf unbeschadet der Absätze 1 und 5a abweichend von § 23 Absatz 1a ein Funkgerät oder das Handteil eines Funkgerätes aufnehmen und halten.“ Geht doch!

Neues von der Baustelle

Jetzt geht es zu wie auf einer richtigen Baustelle! Der Kran steht, die Fundamentarbeiten schreiten gut voran und es stehen regelmäßig Baustellenfahrzeuge am Feuerwehrhaus. Voraussichtlich wird in dieser Woche damit die Gründung abgeschlossen sein. Bei reibungslosem Ablauf müsste nächste Woche die Verbindung zum Heizraum geschaffen und auch die Bodenplatte angebracht werden.

Aus dem Obergeschoss gibt es noch nicht viel Positives zu berichten. Während die Umsetzung der Brandschutzmaßnahmen noch Fragezeichen aufwirft, hat das Baurechtsamt am vergangenen Donnerstag eine weitere Bombe gezündet: Im Bereich der geöffneten Decke sollen jetzt Schadstoffmessungen erfolgen. Aua! Wollen wir hoffen, dass die Zündschnur an dieser Bombe lang genug ist und sie rechtzeitig gelöscht wird. Ansonsten könnte die Baustelle im Obergeschoss sehr, sehr lange brach liegen…

Neues von der Corona-Front

Seit 06. Juli gibt es neue Hinweise des Ministeriums für Inneres, Digitalisierung und Migration Baden-Württemberg zum Ausbildungs-, Übungs- und Dienstbetrieb. Unter anderem dürfen jetzt Veranstaltungen mit bis zu einem Drittel einer Abteilung abgehalten werden, empfohlen wird jedoch, die Gruppengröße von 10 Personen nicht zu überschreiten. Der Satz „…sofern zur Aufrechterhaltung der Einsatzbereitschaft…“ ist entfallen.

Jugendfeuerwehren können nach der Sommerpause wieder üben, Atemschutzbelastungs- oder Einsatzübungen dürfen bei Beachtung der übrigen Hygieneregeln wieder stattfinden.

War ein Feuerwehrangehöriger an Covid-19 erkrankt, so darf er bestimmte Aufgaben wie Atemschutz, Tauchen oder Höhenrettung erst nach erneuter ärztlicher Eignungsuntersuchung absolvieren.

Neun Neuerkrankungen gab es im Kreis Ludwigsburg innerhalb der letzten 7 Tage. Damit infizierten sich bisher 1848 Personen, 72 starben.

Aktuelle Einsätze

10.07.2020 – 11:05 Uhr, Ditzingen, Trumpfstraße, Abteilung komplett, „B3 – Alarm über Brandmeldeanlage“; Täuschungsalarm im Hochregallager durch Arbeiten an einem Gerüst.

10.07.2020 – 11:30 Uhr, Ditzingen, Johann-Maus-Straße, Abteilung komplett, „B3 – Alarm über Brandmeldeanlage“; weiterer Alarm bei Trumpf noch während des vorigen Einsatzes, dieses Mal Täuschungsalarm von einem Zwischendeckenmelder im Betriebsrestaurant.

12.07.2020 – 01:25 Uhr, Ditzingen, Am Laien, Große Schleife Nacht, „B3 – Alarm über Brandmeldeanlage“; Alarm über die Rathaus-BMA; böswillige Alarmierung durch Betätigung eines Handdruckmelders in der Tiefgarage.

Aus- und Weiterbildung

Am 6. Juli startete nach fast viermonatiger Pause wieder der Übungsbetrieb. Die Vorgaben zu den Abläufen und Hygieneregeln bestimmte das Innenministerium, zu den Inhalten beschlossen die beiden Zugführer, der Abteilungskommandant und die jeweiligen Stellvertreter sechs verschiedene Themenblöcke. Jeweils nach vier Wochen starten die eingeteilten Gruppen mit einem neuen Übungsthema.

Personalnachrichten

Geburtstag feiert in dieser Woche:
19.07.: **Stefan Mezger**
Herzlichen Glückwunsch dem Jubilar!

Weitere Feuerwehr-News

- Die im Übungsplan für 22. Juli vorgesehene Sitzung des Abteilungsausschusses entfällt. Die nächste Übungsbesprechung der Gruppenführer findet wie vorgesehen am 29. Juli statt.

- **Bei Übungen in Kleingruppen ist es noch wichtiger, sich bei Verhinderung beim Übungsverantwortlichen zu entschuldigen!!!** In manchen „Corona-Gruppen“ sind nur 7 oder 8 FW-Angehörige eingeteilt. Fehlen 1 oder 2 Kameraden unentschuldigt, dann kann die Übung – je nach Thema – von den Anwesenden unter Umständen gar nicht mehr durchgeführt werden!

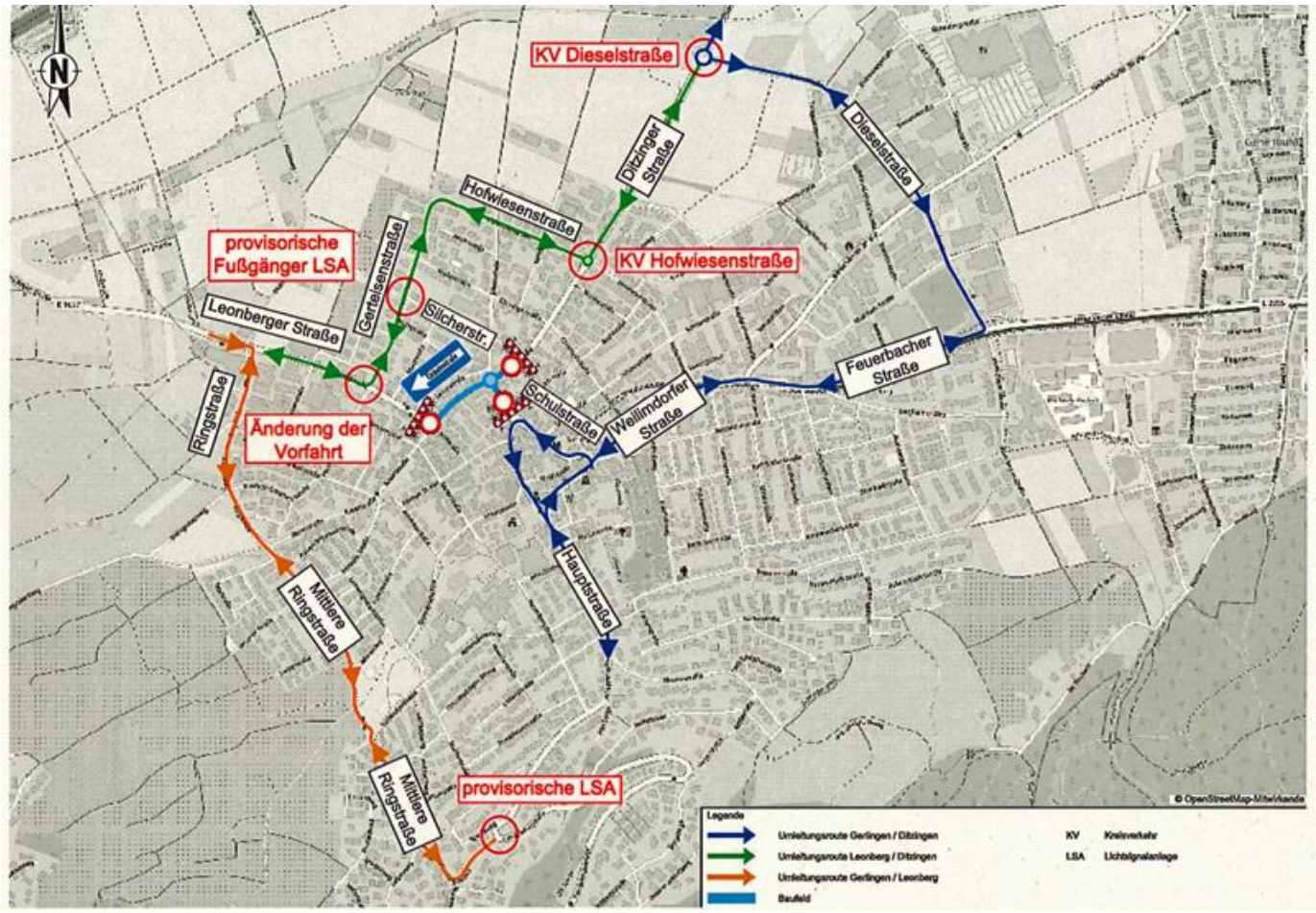

- Abteilungskommandant Andreas Häcker wurde für die Sitzungsperiode 2021-2024 als Vertreter in den Landesfeuerwehrbeirat nominiert. Nach § 25 des Feuerwehrgesetzes berät dieses Gremium das Innenministerium in „Angelegenheiten von allgemeiner Bedeutung“, welche die Feuerwehren berühren. Die Vertreter werden vom Innenministerium aus dem Kreis der beteiligten Verbände, Behörden und Anstalten auf fünf Jahre berufen.

- Durch Bauarbeiten in der Ditzinger Straße (siehe Karte) in Gerlingen ändert sich bei Einsätzen in Gerlingen, auf der Schillerhöhe sowie im Engelbergtunnel die Anfahrt. In der Regel werden die Kräfte aus Ditzingen dann über die L 1137 (ehemalige B295) anfahren. Die Bauphase 1 dauert voraussichtlich sechs Monate, in Bauphase 2 (etwa ab Januar) wird die Anfahrt der Ditzinger Fahrzeuge neu bekannt gegeben.

Neues von der Baustelle

Es hat sich viel getan, insbesondere auf der Baustelle „Obergeschoss“. Leider verzögert sich die Entscheidung zum Thema „Raumdecke im Obergeschoss“ vermutlich noch um einige Wochen. Daumen drücken, dass es doch ein bisschen schneller geht.
Und hier die Eindrücke vom Wochenende zum Baufortschritt:

Blick auf das Fundament der Damenumkleide

Lehrsaal mit den neuen Durchgängen

Türen zum Kdt-Büro (li.) + Lehrsaal (re.)

Der neue Flur im Obergeschoss

Neues von der Corona-Front

In der vergangenen Woche gab es keine neuen Regelungen zur Corona-Pandemie. Das Robert- Koch-Institut schätzt die Gefährdung für die Gesundheit der Bevölkerung in Deutschland derzeit weiterhin insgesamt als hoch ein, für Risikogruppen als sehr hoch. Diese Einschätzung kann sich kurzfristig durch neue Erkenntnisse ändern.
Im Kreis Ludwigsburg gab es erneut 9 Neuerkrankungen innerhalb der letzten Woche. Damit infizierten sich bisher 1857 Personen, 72 starben.

Aktuelle Einsätze

15.07.2020 – 04:44 Uhr, BAB 81, FR Leonberg, Große Schleife Nacht, „B3 – LKW-Brand“; Vollbrand eines Sattelaufliegers mit Getränkekisten kurz vor Engelbergtunnel; Wasserversorgung aus Überflurhydrant mit Unterstützung von LB 1/24.

16.07.2020 – 12:02 Uhr. Ditz., Technologiepark Dornierstraße, „B3 – Alarm über BMA“; Täuschungsalarm durch eine Dusche, keine Einsatzmaßnahmen.

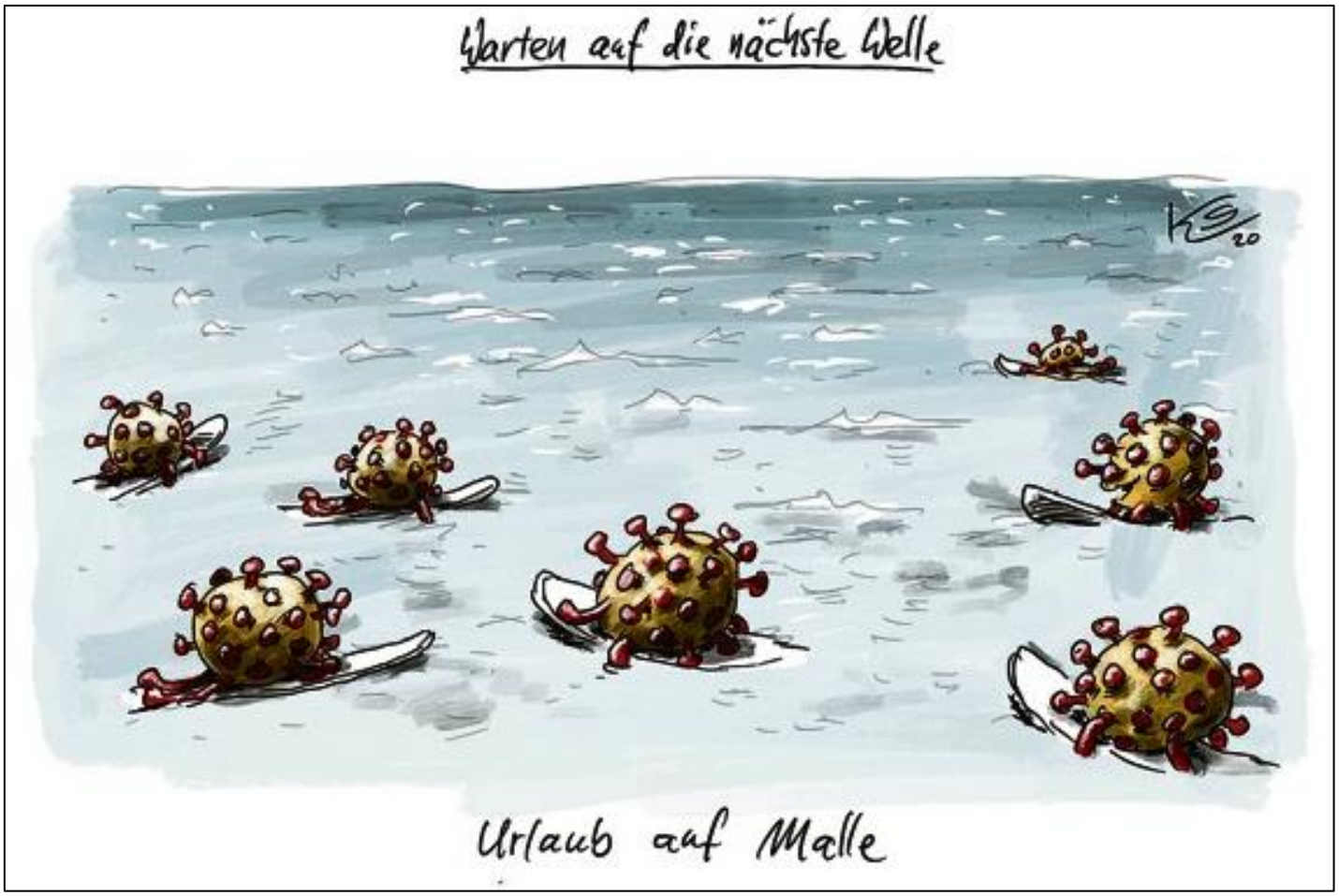

Aus- und Weiterbildung

Seit 8. Juli gibt es die überarbeitete Version der FwDV 10 „Die tragbaren Leitern“. Das Thema steht im Mittelpunkt des zweiten Übungsblocks, der in den Gruppenübungen ab 3. August beginnt. Die Aktualisierung der Feuerwehr-Dienstvorschrift 10 „Die tragbaren Leitern“ war notwendig geworden, da sich das Spektrum tragbarer Feuerwehrleitern um die Multifunktionsleiter erweitert hat und auf den Fotoaufnahmen der Dienstvorschrift noch die Feuerwehrtechnik und Schutzausrüstung der 1990iger Jahre dargestellt war. Auch sind die Begriffe „Kreuzgang“ und „Passgang“ entfallen. Die neue FwDV 10 ist über den QR-Code als Download verfügbar.

Webseminare des Landkreises gibt es wieder in den Sommerferien. Insgesamt sieben Termine zu den Themen „Let´s Talk about Feuerwehr“, „E-Mobilität und die Feuerwehr“ sowie „Sensibilisierung der Einsatzkraft bei E-Mobilität Teil I und Teil II“ werden angeboten. Harald Wolfangel hat die genauen Termine allen gemailt, über ihn laufen auch die Anmeldungen zu den Seminaren.

Personalnachrichten

Geburtstag feiern in dieser Woche:
25.07.: **Ron Keller**
27.07.: **Ralf Gamper**
Herzlichen Glückwunsch den Jubilaren!

Weitere Feuerwehr-News

- Die Abteilung hat eine neue Kamera. Sobald die ersten Kameraden eingewiesen sind, wird der Foto im HLF1 mitgeführt. Das bisherige Gerät kommt dann in den Kdow, so dass auch bei Einsätzen ohne HLF stets eine Fotodokumentation möglich ist. Bitte dran denken: Es gibt eine Dienstanweisung zum Filmen und Fotografieren im Feuerwehrdienst!

- Viele kommen zum Einsatz mit dem Fahrrad. Problematisch kann es sein, wenn der Einsatz länger dauert und die Bereitschaft aufgelöst wird. Die Fahrräder sind dann nicht bewacht, auch viele Privat-PKW stehen nicht abgeschlossen auf der Straße – es wäre gut, wenn sich die entlassenen Kameraden/-innen noch kurz um die Fahrzeuge kümmern könnten…

- Im Gesamtausschuss wurde beschlossen, dass aufgrund der Corona-Lage die nächste Hauptversammlung der Gesamtwehr in der Ditzinger Stadthalle stattfinden wird. Da sollten auf jeden Fall alle Kamerad-/innen der Abteilung mithelfen.

- Die Daten für den Feuerwehrbedarfsplan soll jeder FW-Angehörige noch diesen Monat an den Kommandanten und an den Hauptschriftführer senden. Falls es bei der verschickten Excel-Tabelle nach dem Anklicken der Zeile „Bearbeiten aktivieren“ weiterhin Probleme gibt, könnt Ihr die benötigten Angaben (siehe Mail von Harald) auch direkt verschicken.

- Zur nächsten Gruppenführerbesprechung treffen sich die Führungskräfte am 29.07.2020.

Neues von der Baustelle

Vier Angehörige der Abteilung und der Kommandant fuhren vergangen Freitag zu „Kessler-Schranksysteme“ nach Feuerbach. Vor Ort informierten sie sich über die Zusammensetzung eines Umkleidespinds, wie er nach den Vorstellungen der Abteilung aussehen sollte. Hier auf der Fotomontage sind die einzelnen Elemente erkennbar. Die Spinds werden in 2er oder 3er Gruppen erbaut und sind einfarbig anthrazit. Sie haben bügelförmige Helmhalterungen, ein Schließfach mit Zahlenschloss sowie einen Gitterrost für die Stiefelablage. Innen sind insgesamt vier Haken aus Metall für die PSA. Für Damen- und Herrenumkleide wurden 87 Spinds in Auftrag gegeben, die Lieferung erfolgt voraussichtlich Ende November.

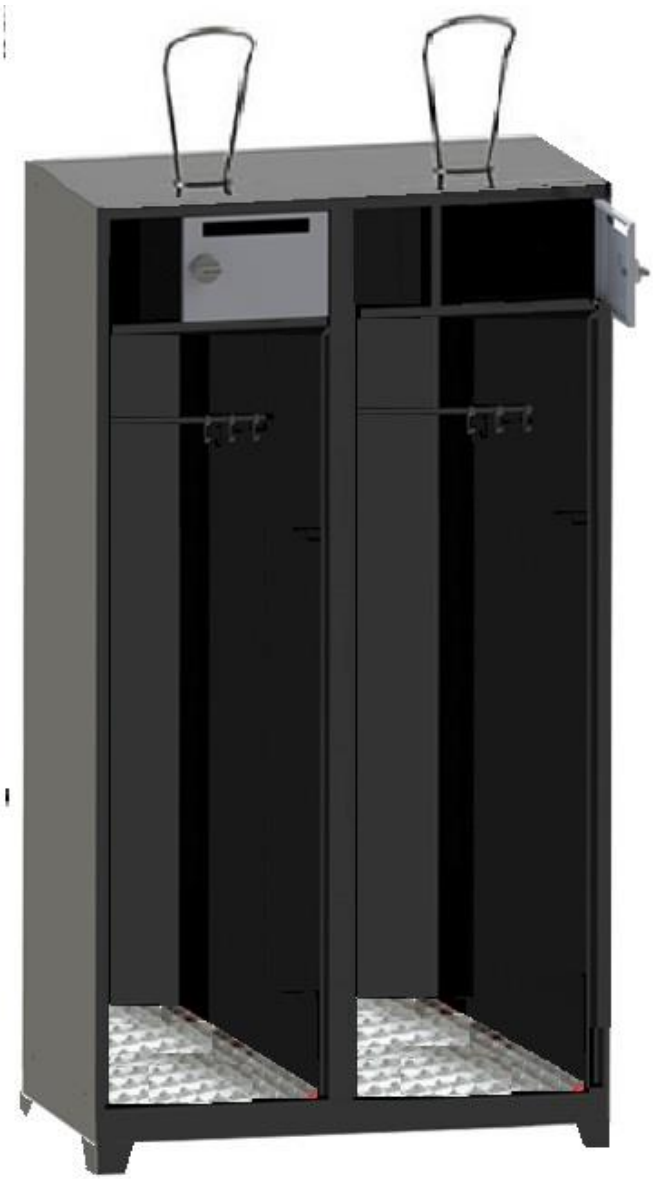

Neues von der Corona-Front

Verschiedene Hotspots sind verantwortlich für den erneuten Anstieg der nachgewiesenen Corona-Infektionen. Abseits der Zahlen bei Tönnies, bei Erntehelfern in Bayern oder im Göttinger Hochhaus ist die Häufigkeit der Erkrankung weiterhin sehr gering. Die Inzidenz (Fälle pro 100.000 Einwohner) liegt im Bundes- und im Landesschnitt bei 3,4. Im Kreis Ludwigsburg ist dieser Wert mit 2,4 unter dem Durchschnitt. Immerhin wurden bundesweit in der vergangenen Woche 530.000 Tests durchgeführt, lediglich 0,6% davon waren positiv.

Mit der Inzidenz von 2,8 gab es innerhalb der letzten Woche in unserem Landkreis erneut 12 Neuerkrankungen. Damit infizierten sich bisher 1885 Personen, 73 starben.

Aus- und Weiterbildung

- Für die Umsetzung des praktischen Teils der Kreisausbildungen hat der Kreisbrandmeister letzte Woche ein Empfehlungsschreiben verschickt. Zur Besprechung der Umsetzung innerhalb der Feuerwehr Ditzingen treffen sich die Abteilungs-/Kommandanten und die Ausbilder am 17. September.
- Für die „Rettungs- und Löscharbeiten an PKW mit alternativer Antriebstechnik“ gibt es jetzt eine wertvolle Übersicht der DGUV. Sowohl für den Brandfall, als auch für die Technische Hilfeleistung sind Flussdiagramme abgebildet, die ein standardisiertes Vorgehen bei vorhandenem Gas- oder Elektroantrieb aufzeigen.
- Wie in Corona-News Nr. 18 bereits angekündigt, sind ab sofort wieder Belastungsübungen möglich. Die Atemschutzübungsstrecken haben dazu ausführliche Konzepte erstellt. Am wichtigsten für die eingeteilten Kameraden/-innen ist der geänderte Zugang im FW-Haus Leonberg, Details über Einzelheiten erfahren die Teilnehmer in den nächsten wenigen Wochen.

Aktuelle Einsätze

23.07.2020 – 22:40 Uhr, Ditzingen, Silbergrube, Große Schleife Nacht, „B2 – Gartenhausbrand“; Vollbrand eines Gartenhauses in einem umzäunten Grundstück; Brandbekämpfung mit 2 Rohren.

24.07.2020 – 09:27 Uhr. Ditz., Münchinger Straße, „G1 – Benzin aus PKW“; Benzinlache und 50 Meter lange Spur nach Fahrzeugdefekt, Aufnahme des Kraftstoffes mit Bindemittel.

24.07.2020 – 21:35 Uhr. Ditz., Gerlingerstraße, „B1 - Kleinbrand“; brennende Holzteile eines Klettergerüstes, mit Kübelspritze gelöscht.

Personalnachrichten

Geburtstag feiert in dieser Woche:
04.08.: **Konrad Epple**
Herzlichen Glückwunsch dem Jubilar!

Weitere Feuerwehr-News

- Was treibt der Kommandant im Baumhaus? Das fragten sich die Führungskräfte der Kleinen Schleife Tag auf der Fahrt zum Feuerwehrhaus am Sonntagnachmittag. Ein „B1 - im Sonnigen Winkel 10“ zeigt die Alarm-App, komischerweise blieb der Piepser stumm. Zurecht! Nicht im Baumhaus ging etwas schief, stattdessen misslang der Versuch, an unserer Handyalarmierung etwas umzuprogrammieren…

- Seit Jahrzehnten lagern in der MTW/GWT-Box die vier Tresenteile für die Essensausgabe am Tag der offenen Tür. Mit den Umbaumaßnahmen steht dieser Lagerplatz definitiv nicht mehr zur Verfügung. Eine Auslagerung in den Schöckinger Geräteschuppen scheiterte aus Platzgründen. Damit bleiben nur zwei Möglickeiten: entweder wir finden jemand aus unserer Abteilung, der die vier Elemente bei sich lagern kann, oder wir verabschieden uns von den

Teilen für immer und suchen dann bei zukünftigen Festen nach alternativen Lösungen. Vorschläge und Rückmeldungen sind herzlich willkommen.

- Möchte jemand mal für ganz lange ins Feuerwehrhotel am Titisee? Jetzt gibt es die Möglichkeit, denn der neue Besitzer sucht dringend nach einem Mitarbeiter (m/w/d) für den Empfang… 😉

- Seit 28. Juli gibt es zur Schwarz-Weiß-Trennung eine Dienstanweisung des Kommandanten. Darin ist vorgegeben, wie mit verschmutzter Dienstkleidung umzugehen ist und wie sie für die Reinigung vorbereitet wird. Die Anweisung hängt am schwarzen Brett.

Neues von der Baustelle

Auf der Außenbaustelle geht es voran. Das Fundament ist fast fertig, die Vorarbeiten zur Fertigung der Bodenplatte sind im Gange. Bei planmäßigem Verlauf dürfte nach der Sommerpause der Anbau sein Dach bekommen.

Statiker, Architekten, Rathausmitarbeiter und Kommandanten trafen sich vergangene Woche zur Baubesprechung im Obergeschoss. Das Gutachten über etwaige Schadstoffe in der Raumdecke liegt noch nicht vor, entsprechend vage sind weitere Planungen und Baufortschritt. Um zusätzliche Verzögerungen zu vermeiden traf sich der „Bauausschuss“ unserer Abteilung am vergangenen Samstag. Raum für Raum wurde besprochen, welche Schließung, welche Einrichtung, welche technischen Vernetzungen vorzusehen sind. In der kommenden Woche werden Elektriker und Architektin die Vorschläge erhalten und schnellst möglich umsetzen.

Neues von der Corona-Front

Was es Neues von der Corona-Front gibt? Nichts! So einfach ist die Antwort. Also weitermachen wie bisher; AHA-Regel beachten, Mund-Nasen-Schutz bei Übung und Einsatz. Die Infektionszahlen im Landkreis stagnieren, natürlich darf uns das nicht sicher machen. Hotspots werden immer und überall mal auftauchen, daher die Regeln der letzten vier Monate schön weiter einhalten.

Aus- und Weiterbildung

Für Wald- oder Vegetationsbrände gelten einige Besonderheiten. Selten hat Menschenrettung erste Priorität, in der Regel dient der Einsatz dem Erhalt der Nutz-, Schutz- und Erholungsfunktion der betroffenen Gebiete. Brandherde sind oft schwer zugänglich, Wasser ist fast immer Mangelware und das taktische Vorgehen entspricht in den meisten Fällen nicht dem bei Bränden in Gebäuden. Wetter, Topografie und Vegetation (z.B. Nadel- oder Laubbäume) haben entscheidenden Einfluss auf das taktische Vorgehen. Eine sehr gute Übersicht hat der DFV-Arbeitskreis Waldbrand unter der Leitung von Dr. Ulrich Cimolino veröffentlicht.

Es gibt bei Vegetationsbränden andere Begrifflichkeiten wie Feuersaum, Erd-, Humus- oder Kronenbrände. Eigensicherung für Mannschaft und Fahrzeug muss anders geplant werden, dazu gehört eine ständige Wasserreserve von 400 Litern. Fahrzeuge mit heißen Abgasanlagen haben auf trockenen Feldern nichts zu suchen. Die persönliche Schutzausrüstung ist an die Situation anzupassen. Aus dem Lager werden die Einsatzcontainer „Waldbrand“ zur Einsatzstelle gebracht.

Aktuelle Einsätze

28.07.2020 – 13:30 Uhr, Ditzingen, Boelckestraße, Kleine Schleife Tag, „H1 – Person in Zwangslage“; Handwerker angeblich an Heizkörper eingeklemmt, stattdessen Herz-Kreislauf-Stillstand; Reanimation erfolglos.

31.07.2020 – 17:03 Uhr, Heimerdingen Strohgäuring, telefonische DL-Nachforderung, „H1 – Hilflose Person“; Türöffnung durch Abteilung Heimerdingen, DL auf Anfahrt abbestellt.

03.08.2020 – 22:35 Uhr, L1141 Ditz.-Gerl., Kleine Schleife Nacht, „H0 – Fahrbahnüberflutung“; Wasser fließt nach Freilegen des Abwasserkanals ab.

Personalnachrichten

Geburtstag feiern in dieser Woche:
05.08.: **Uwe Dralle**
05.08.: **Daniel Rommel**
08.08.: **Gerhard Schaible**
11.08.: **Frédéric Karg**
Herzlichen Glückwunsch den Jubilaren!

Weitere Feuerwehr-News

- Wenn etwas passiert, bekommt es die Feuerwehr nicht immer mit: Eine Gasexplosion in einem Keller der Stuifenstraße sorgte für einen riesigen Knall, einen großen Feuerball und einen leicht verletzten Hausbewohner. Glücklicherweise griffen die Flammen nicht über, der weg geschleuderte Bewohner konnte sich selbst in Sicherheit bringen.

- Für einen guten Zweck marschierte Michael Haag mit dem Kameraden Sebastian Weidmann am 27. Juli von Kornwestheim über Mühlhausen nach Ditzingen. Mit voller Einsatzmontur und Atemschutzgerät sammelten sie auf der 37 Kilometer langen Strecke Spendengelder für das Kinderhospiz in Stuttgart.

Seit letzter Woche hat die Feuerwehr eine neue Kamera. Florian Kragl stellte sie am Mittwoch den Gruppenführern vor, Frédéric Karg drehte ein Schulungsvideo (QR-Code), eine Kurzanleitung hängt am Aushang. Die Kosten übernahm der Feuerwehrförderverein. Ab sofort ist die Kamera mit Zubehör am üblichen Platz im HLF1. Hier die wichtigsten Punkte für die Nutzung der Kamera in Kürze:

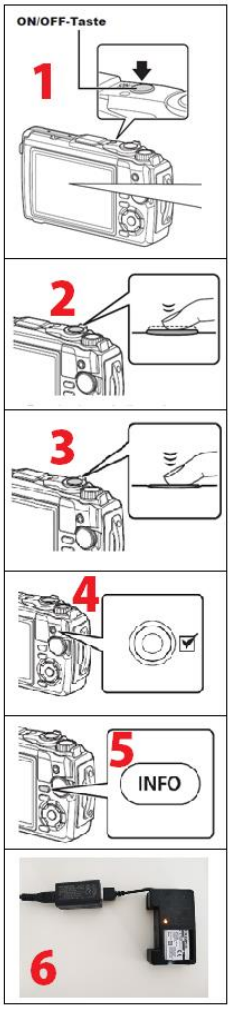

Alle Einstellungen sind an unserem Bedarf ausgerichtet. Anschalten am On/Off-Schalter (**1**). Bilder werden ausschließlich im AUTO Modus ohne Blitz gemacht. Diese Einstellung ist schon vorprogrammiert. Auslöser nur halb durchdrücken (**2**) damit er das Motiv scharf stellt, danach weiter durchdrücken (**3**). Das Zoom-Rad befindet sich direkt am Auslöser. Videos können direkt mit dem roten Knopf über dem Modus-Wahlrad (**4**) gestartet und auch beendet werden. Über die Info-Taste (**5**) lässt sich die Displayansicht ändern, als Standardeinstellung nur Foto ohne weitere Informationen.Nach der

Weitere Feuerwehr-News

der Nutzung werden die Bilder mit dem Kartenleser überspielt und dann auf der Karte gelöscht. Der genutzte Akku wird immer gewechselt (auch bei nur wenigen Bildern!) und in der Zentrale mit der Ladeschale (**6**) aufgeladen. Dafür Akku in die Ladeschale legen, beim Ladevorgang leuchtet die Lampe durchgehend orange. Sobald der Akku voll ist (Lampe aus), Ladegerät mit geladenem Akku in den Oberschrank im Kommandozimmer legen.

- Der Kommandant ist von 30. Juli bis 23. August im Urlaub. Der Abteilungskommandant verreist vom 24. bis 28. August.

Neues von der Baustelle

Die Bodenplatte steht für diese Woche auf dem Plan. Das Fundament wurde letzte Woche vollendet, so dass im August mit Bodenplatte und Wänden das Projekt Gestalt annehmen wird. Bei planmäßigem Verlauf, könnte zum Ende der Sommerferien noch der Wanddurchbruch zum Bestand (Sanitärbereich) erfolgen.

Fünf Kameraden der Abteilung, Elektriker und Architekt planten in der letzten Woche alle Strom-, PC-, Telefon- und ELA-Anschlüsse im Obergeschoss. Für rund 120 Dosen und Buchsen gibt es jetzt einen Platz, so dass der Elektriker mit der Verkabelung beginnen kann. Gleichzeitig wurden Ausschussmitglieder in die Ausgestaltung bzw. Möblierung der Räume im OG eingebunden. Insbesondere für Küche und Vorratsküche werden neue Möbel benötigt, die übrigen Räume können überwiegend aus dem Bestand mit Stühlen, Tischen und Schränken ausgestattet werden.

Allerdings ruhten die Bauarbeiten im OG in der vergangenen Woche weiter. Mündlich kam die Information, dass die Schadstoffmessungen in der Decke keine Auffälligkeiten ergaben. Sobald das Ergebnis schriftlich vorliegt, kann es also weitergehen – sofern die erforderlichen Gelder verfügbar sind…

Neues von der Corona-Front

Im Kreis Ludwigsburg sind in der vergangenen Woche bei 24 weiteren Personen Corona-Infektionen nachgewiesen worden. Todesfälle waren nicht zu beklagen. Seit März infizierten sich damit 1910 Einwohner des Landkreises mit dem neuen Virus.

Auf vielfachen Wunsch und nach Gesprächen des Landesfeuerwehrverbandes bieten zwei Hersteller exklusiv für Feuerwehren einen Mund-Nasen-Schutz im Erscheinungsbild der Feuerwehren an. Der Verband weist darauf hin, dass es sich weder um ein Medizinprodukt noch um persönliche Schutzausrüstung handelt. Interessenten finden auf der Homepage des LFV eine Bestelladresse, für jede verkaufte Maske gehen 0,50 € an die Gustav-Binder-Stiftung.

Aus- und Weiterbildung

Für unsere neuen Gasmessgeräte (1) gibt es jetzt ergänzende Zubehör. Sie sind in einer Tasche (2) an den Messgeräten verstaut. Je nach Verwendungszweck des Messgerätes können verschiedene Schläuche angeschlos-

sen werden. Alle Schläuche sind mit einem Luer-Anschluss ausgestattet, zum Anschluss wird das entsprechende Gegenstück in das Anschlussstück eingeführt und durch Derhen im Uhrzeigersinn fest verriegelt.

Zum Beispiel eignet sich der Teflonbeschichtete Schlauch (3) zur Messung in Schächten oder Tanks. Die Probenentnahmelanze aus Metall (4) hat einen Teflon-Innenschlauch und ist für Messungen auf 90cm ausziehbar. Für eine Messung mit Staub-Wasserfilter ist das Anschlussstück Vitonschlauch (5 + 6) vorgesehen. Beim Überprüfen und Kalibrieren wird der Kalibrierschlauch Viton aufgesetzt. Für den vorgehenden Messtrupp gibt es zusätzlich eine Umhängetasche für das Mess-gerät (7).

Es hat weitere neue Gerätschaften in den beiden Hilfeleistungslöschfahrzeugen: Zwischen Maschinist und Gruppenführer befindet sich eine blaue Kunststoffbox mit Schlüsseln für Kamin, Aufzüge und Sperrpfosten. Außerdem sind darin Verschlusskappen für Pressluftatmer aufbewahrt. Diese sollen verwendet werden, wenn an der Einsatzstelle ein Atemschutzgerät auseinander gebaut wird.

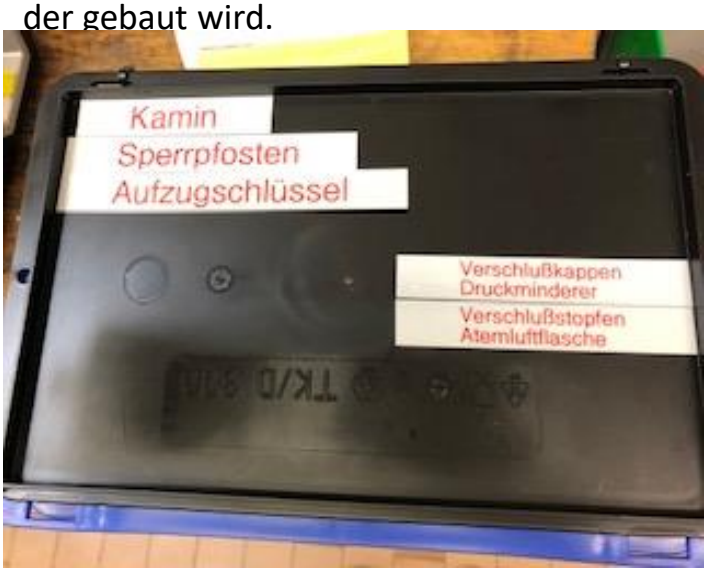

Aktuelle Einsätze

09.08.2020 – 22:44 Uhr, Heimerdingen, Höfinger Weg, Große Schleife Nacht, „B3 – Alarm über Brandmeldeanlage“; Kondenswasser aus der Klimaanlage lief in einen Rauchmelder und löste so einen Täuschungsalarm aus, keine Tätigkeit für die Feuerwehr.

Personalnachrichten

Geburtstag feiern in dieser Woche:
12.08.: **Walter Kocher**
12.08.: **Manuel Merz**
14.08.: **Kuno Renschler**
Herzlichen Glückwunsch den Jubilaren!

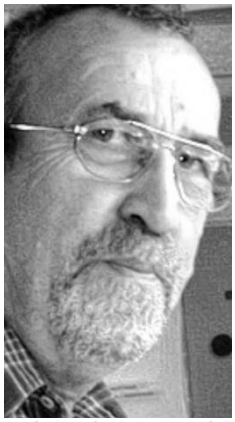

Im Alter von 72 Jahren verstarb nach kurzer Krankheit am Sonntag überraschend **Martin Dockhorn**. Als Mitglied der Alterswehr Friedrichshafen besuchte er seit seinem Umzug nach Ditzingen regelmäßig die Veranstaltungen unserer Altersabteilung. Als Mitglied des Feuerwehrfördervereins gehörte er zuverlässig zu den freiwilligen Helfern bei unseren Tagen der Feuerwehr. Wir werden ihm stets ein ehrendes Andenken bewahren

Weitere Feuerwehr-News

- In der Bauphase gibt es im Engelbergtunnel eine „Tunnelfeuerwehr“. Ein privates Unternehmen steht während der Arbeiten bereit, um zum Beispiel bei Bränden oder beim Einfahren überhitzter Fahrzeuge sofort eingreifen zu können. Das Unternehmen hält dafür ein LF 20/20 mit 6 Mann Besatzung vor.

- Der Landkreis bietet wieder Webseminare an: Für Führungskräfte gibt es einen Termin am 06.10.20. Die beiden Blöcke „Sensibilisierung der Einsatzkraft Teil I und II“ werden am 22.09. oder 24.09. (Teil I) sowie am 29.09. oder 01.10.2020 (Teil II) jeweils um 18 Uhr angeboten. Harald Wolfangel übernimmt die Anmeldungen.
- Die Querelen in der DFV-Geschäftsstelle haben womöglich juristische Folgen. Die Geschäftsführerin Dr. Müjgan Percin hat Klage gegen ihren Arbeitgeber eingereicht, es geht um Diskriminierung und sexuelle Belästigung!

Neues von der Baustelle

Großes Lob an das Team vom Bau: Bei täglich deutlich über 30 Grad im Schatten (!) ließen sich die Arbeiter in der vergangenen Woche nicht irritieren und absolvierten Tag für Tag ihre Aufgabe. Die Bodenplatte ist fast vollendet, die Seitenwände sind in Vorbereitung. Architekt und Heizungsbauer haben die Baustelle bereits besichtigt und die Tätigkeiten des nächsten Handwerkers geplant.

Zum Fortschritt im Obergeschoss warten alle auf das Schadstoffgutachten. Kommt es im Lauf der Woche mit dem erwarteten - unauffälligen – Ergebnis, dann kann es wietergehen. Sobald es grünes Licht gibt, sind wir wieder auf freiwillige Helfer angewiesen: Die Absauganlage in der Küche muss noch demontiert werden, das Inventar von Zugführerbüro und Besprechungsraum muss ausgeräumt und auf der Bühne gelagert werden.

Neues von der Corona-Front

Kreis Ludwigsburg wurden in der vergangenen Woche bei 42 weiteren Personen Corona-Infektionen nachgewiesen, 73 von bisher 1952 Erkrankten sind mit dieser Infektion verstorben. 1832 Infizierte gelten zwischenzeitlich als gesund.

Was steht denn da in Box 2? Fast in Vergessenheit geriet in der Zwischenzeit ein Set mit Kanistern und Sprühbehältern, das seit Beginn der Pandemie vorgehalten wird. Nach Gebrauch von Gerätschaften oder Kontakt mit Oberflächen soll damit eine Flächendesinfektion erfolgen.

Aus- und Weiterbildung

Im HLF 1/46-1 wurde in der vergangenen Woche ein neuer „Zumischer“ eingebracht, ein so genanntes „automatisches und unabhängiges Schaum-Dosier-System“. Bei Durchflussmengen zwischen 200 und 1000 l/min hält es die Konzentration konstant. Bereits ab 5 bar regelt das System die Dosierung des Schaummittels zuverlässig bei Einstellungen zwischen 0,3 und 6%. Es ist für alle Arten von Schaummittel geeignet, die Schaumabgabe erfolgt mit einem Vorsatz am Hohlstrahlrohr. Die Gerätschaften sind im Trittkasten hinten rechts untergebracht. Der Einbau eines solchen Gerätes ist auch für das HLF 1/46-2 vorgesehen.

Ein youtube-Video zeigt den Einsatz des Systems und die Möglichkeit zur Nutzung mit einem Schaumvorsatz am Hohlstrahlrohr. Nutzt die Möglichkeit bei Übung oder

Einsatz und schaut das System an. Die Feuerwehrtechnischen Angestellten stehen für Rückfragen zur Verfügung.

Aktuelle Einsätze

12.08.2020 – 17:49 Uhr, Ditz., Bauernstraße, Kleine Schleife Tag, „G1 – läuft Kraftstoff aus PKW“; 20cm große Kraftstoffpfütze, Einsatzaufgabe mit einer Kutterschaufel voll Bindemittel bewältigt.

12.08.2020 – 21:18 Uhr, Ditz., Bauernstrasse, Große Schleife Nacht, „B3 – Rauchwarnmelder in MFH“; Daueralarmton, Erkundung über DL, Zylinderschloss an Wohnungstüre gezogen, Alarmierungsgrund unklar.

12.08.2020 – 22:36 Uhr, D-Schöckingen, Schlossstraße, Große Schleife Nacht, „B3 – Rauchwarnmelder in MFH“; Daueralarmton, Gebäude unbewohnt, Türen nicht verschlossen, Alarmierungsgrund unklar.

15.08.2020 – 17:50 Uhr, Ditz., Heidestraße, telef. Alarm „H0 – Personenbergung“; 180kg schwere Person im OG verstorben, Transport über Wohnungstreppe nicht möglich. Bergung mit Schleifkorbtrage Schwerlastwanne über Drehleiter.

16.08.2020 – 21:38 Uhr, Ditz., Johann-Maus-Straße, Große Schleife Nacht, „B3 – Feuer/Rauch Lagerhalle“; anfangs Glühender Transformator im UG. Von Elektriker bereits stromlos geschalten, nur Lüftungsmaßnahmen erforderlich.

17.08.2020 – 20:58 Uhr, Ditz., Höfinger Strasse, kleine Schleife Nacht, „H0 – umgestürzter Baum“; 15m hoher Baum auf Radweg, Beseitigung mit Hand- und Kettensäge.

Personalnachrichten

Geburtstag feiert in dieser Woche:
22.08.: **Peter Gsandner**
Herzlichen Glückwunsch dem Jubilar!

Weitere Feuerwehr-News

- Bei der Anfahrt zu Trumpf hat sich etwas geändert: Zu den Trumpf-Gebäuden 3.4 und 3.9 werden wir jetzt über Gebäude 4.1 alarmiert. Grundsätzlich ist beim Stichwort „BMA-Trumpf“, auf die genaue Einsatzadresse zu achten:

- Trumpf 1 = Johann-Maus-Straße 2,
- Trumpf 2 & 3 = Dieselstraße 1 und
- Trumpf 4 = Trumpfstraße 1.

- Fünf Kameraden machten sich in der vergangenen Woche Gedanken über die Nachfolge des LF 16 TS. Gedacht ist an ein kleines LF, das auch als Reserve-LF für die Ortsteile in Frage kommt. Favorisiert wird ein „MLF“, die Beladung wäre ausreichend. Offen ist noch die Frage nach dem Fahrgestell: MAN TGL 8.220 oder Iveco Daily oder MB Atego 816?

Neues von der Baustelle

Fehlanzeige

Neues von der Corona-Front

Fehlanzeige

Aus- und Weiterbildung

Fehlanzeige

Aktuelle Einsätze

Fehlanzeige

Personalnachrichten

Geburtstag feiern in dieser Woche:
26.08.: **Joachim Straub**
28.08.: **Wolfgang Ullrich**
Herzlichen Glückwunsch den Jubilaren!

Weitere Feuerwehr-News

Fehlanzeige

Neues von der Baustelle

Fundament und Bodenplatte sind fertig, die Seitenwände in Vorbereitung! Bei planmäßigem Verlauf der Baumaßnahmen dürften bis Ende nächster Woche die Außenwände stehen. Damit rückt der Zeitpunkt immer näher, an dem zur Vorbereitung der Wanddurchbrüche die Sanitärräume nicht mehr genutzt werden können. Nach dem ursprünglichen Architektenzeitplan dürfte das in etwa 3-4 Wochen passieren.

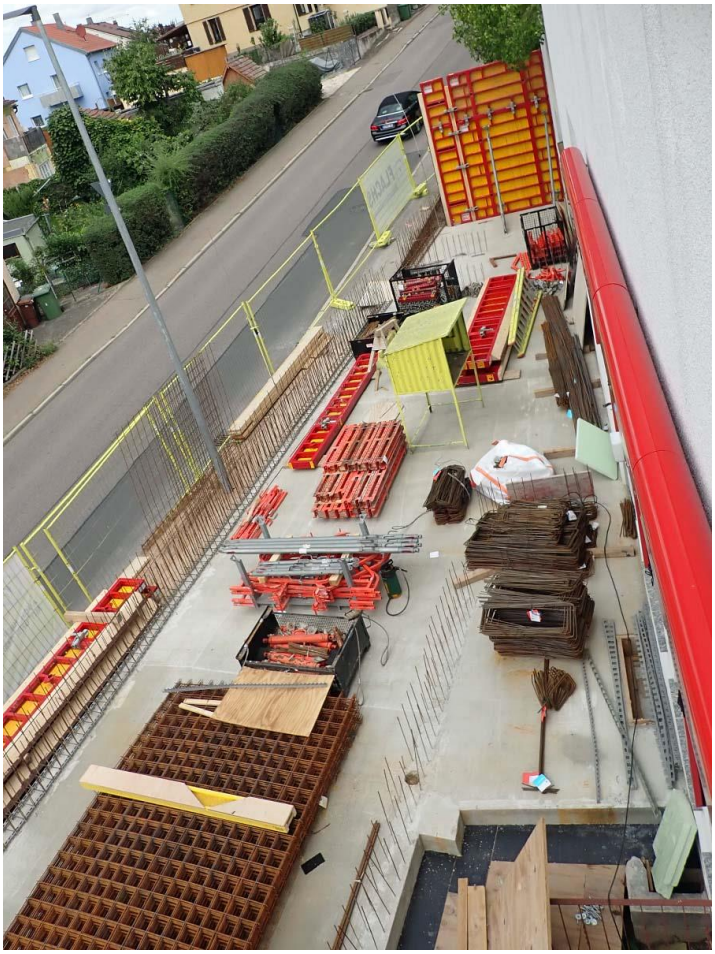

Im Obergeschoss zog die Brandschutzproblematik weitere Kreise. Eigentlich sollten die Räume Archiv, Bad, Zugführerbüro und Besprechungsraum (ehemalige „Größler-Wohnung“) von den Baumaßnahmen ausgeklammert bleiben.

Da nun aber auch in diesen Räumen die Decke komplett entfernt werden muss, war das Ausräumen unvermeidbar. In nur zwei Tagen meldeten sich zehn Kameraden, die nun am vergangenen Samstag alle Schränke und Regale ausräumten und die „Tonnenschweren“ Büromöbel aus den Räumen hievten. Als Zwischenlager kamen Kommandantenbüro, Balkon und Bühne in Frage, die Kisten mit den Schrankinhalten fanden in verschiedenen Kellerräumen Platz. Die vor 2-3 Jahren ursprünglich geplante Renovierung des Lehrsaales ist nun nur noch ein kleiner Teil der Baustelle Obergeschoss…

Neues von der Corona-Front

Um 17 neue COVID-19-Fälle auf jetzt 2.172 steigt die Gesamtzahl der bestätigten COVID-19-Fälle im Landkreis Ludwigsburg seit Beginn der Pandemie (Stand: 31.08.20, 16:20 Uhr). Von den 17 neuen Fällen sind mindestens zwölf Reiserückkehrer aus Kroatien, Kosovo, Italien, Albanien und Bulgarien. In den vergangenen sieben Tagen gab es 19,8 Neuinfektionen (Grenzwert: 50) je 100.000 Einwohner im Landkreis. An und mit COVID-19 verstorben sind insgesamt 73 Personen. Als genesen gelten 1.932 Personen, als aktuell infiziert 167 Personen.

Aus- und Weiterbildung

Für die Atemschutzbelastungsübungen gibt es nun definitiv Termine. Aus unserer Abteilung können am 10.09. und am 03.11. insgesamt 24 Kameraden in vier 6er-Gruppen teilnehmen. Da die Corona-Auflagen von den Betreibern der Ausbildungsanlage einen immensen organisatorischen Aufwand

erfordern, müssen immer 6 Kameraden zur vorgegebenen Uhrzeit erscheinen. Ein Kamerad zu viel oder zu wenig stellt den kompletten Übungstermin in Frage! Die geänderten Zugänge zur Übungsanlage sind auf den nachstehenden Fotos erkennbar.

Ab dieser Woche steht in den Gruppenübungen das Thema „Technische Hilfe Verkehrsunfall“ auf dem Plan. Übungsschwerpunkte sind hydraulische Rettungssätze, Büffelwinden und Hebekissen.

Aktuelle Einsätze

21.08.2020 – 12:09 Uhr, Ditz., Dornhalde, Kleine Schleife Tag, „H1 – Person eingeschlossen“; Türöffnung mit Spezialwerkzeug, Bewohner lag tot in der Toilette seiner Wohnung.

24.08.2020 – 09:52 Uhr, Hila, Brühlstraße, Abteilung komplett und Führungsgruppe, „B4 – Gebäudebrand“; starke Rauchentwicklung an einem Einfamilienhaus, ausgelöst durch Anfeuern eines Außenkamins; kein Einsatz für die Feuerwehr!

26.08.2020 – 18:09 Uhr, Hila, Bergstraße, nur Abt. Hila; „H1 – Person eingeschlossen“; Zugang über gekipptes Fenster, Person hilflos am Boden.

30.08.2020 – 18:36 Uhr, Ditz., Bauernstraße, kleine Schleife Nacht; „H1 – Person eingeschlossen“; Tür nach lautem Klopfen durch „hilflose Person“ geöffnet.

Personalnachrichten

Geburtstag feiern in dieser Woche:
02.09.: **Kai Mezger**
03.09.: **Michael Haag**
05.09.: **Paul Mehner**
07.09.: **Gerhard Schall**
Herzlichen Glückwunsch den Jubilaren!

Weitere Feuerwehr-News

- Der Landesfeuerwehrverband sucht für die Betreuung der Jugendfeuerwehren Baden-Württemberg zum nächstmöglichen Zeitpunkt einen Bildungsreferenten (m/w/d). Auf der Homepage des LFV ist die Ausschreibung der Stelle mit den weiteren Details einsehbar.

- Bei der Abteilungsausschusssitzung am 16.09. soll die Möblierung der neuen Räume im OG vorbesprochen werden. Wünsche oder Ideen sind jederzeit willkommen.

- Wer geht bei einer Alarmierung an den Funk und fragt bei der Leitstelle ab? Die Frage ist fast so alt wie die Feuerwehr! In Ditzingen gilt: Der erste FW-Angehörige der nach einer Alarmierung eintrifft, frägt grundsätzlich bei der ILS ab und dokumentiert die erhaltene Information. Trifft nach ihm ein FW-Angehöriger ohne (gültige!) Atemschutztauglichkeit ein, so übergibt ihm der „Abfragende“ den Platz am Funktisch – es sei denn, er möchte die Funktion beibehalten.

Neues von der Baustelle

Nichts Neues aus dem Obergeschoss, wenig Neues vom Anbau! So lautet die Bewertung der vergangenen Baustellenwoche. Das Problem Raumdecke bremst im Obergeschoss nach wie vor den Fortschritt der Baumaßnahmen. Im Außenbereich sah man auch keine riesigen Veränderungen, wenngleich die Maurer fleißig an der Verschalung arbeiten. Eine Weihnachtsfeier kann mit Sicherheit nicht einem fertig gestellten Feuerwehrhaus stattfinden, vielleicht klappts ja mit der Abteilungsversammlung.

Immerhin hat sich in der Fahrzeughalle etwas getan: Das Handwaschbecken mit Seifenspender, Papiertüchern und Desinfektionsmittel ist bereit. Für den Wanddurchbruch und die damit verbundene Lahmlegung des Sanitärraumes sind wir also bestens vorbereitet.

Neues von der Corona-Front

Seit Ausbruch der Pandemie haben sich im Kreis Ludwigsburg insgesamt 2273 Einwohner mit dem Coronavirus infiziert, 27 sind in der vergangenen Woche dazu gekommen. 73 der Infizierten sind mit oder an COVID-19 verstorben. Nach Angaben des Landratsamtes gelten aktuell 188 Kreisbewohner noch als krank. Die 7-Tage-Inzidenz (Infizierte pro 100.000 EW) liegt im Kreis aktuell bei 21,6. Bei einem Anstieg auf 50 droht der lokale Lockdown.

Aus- und Weiterbildung

Aktuell laufen die Übungen zur technischen Hilfeleistung. In diesem Zusammenhang lohnt sich - wie immer - ein Blick in den Lernzielkatalog. Bei den hydraulischen Rettungsgeräten findet sich dort ein wichtiger Hinweis zum technischen Unterschied zwischen einer Rettungsschere und dem Pedalschneider.

Kennt den jeder? Während das klassische Schneidgerät stets zwei bewegliche Messer hat, gibt es am Pedalschneider je ein bewegliches und ein feststehendes Messer. Das heißt? Im Gegensatz zur Rettungsschere kann dadurch der Pedalschneider spannungsfrei schneiden. Sollten das für Euch alte Kamellen sein, dann vergesst schnell wieder das Gelesene…

Aktuelle Einsätze

02.09.2020 – 04:56 Uhr, Ditz., Weilimdorfer Str., Kleine Schleife Tag, „H1 – Person eingeschlossen“; Fehlbedienung des Hausnotrufes, kein Einsatz für die Feuerwehr.

06.09.2020 – 21:51 Uhr, Schöck., Schlossstraße, Große Schleife Nacht, „B3 – Rauchentwicklung an Gaststätte“; Schwelbrand an der Elektrik einer Leuchtreklame, Ablöschen aus DL-Korb mit Kübelspritze, Kontrolle mit Wärmebildkamera.

Personalnachrichten

Geburtstag feiert in dieser Woche:
11.09.: **Jonas Faas**
Herzlichen Glückwunsch dem Jubilar!

Weitere Feuerwehr-News

- Die FF Korntal-Münchingen hat ihre AAO aktualisiert. Ab sofort wird beim Stichwort „H4“ (z.B. VU LKW/Bus/Zug/Flugzeug, Gebäudeeinsturz, Person verschüttet) immer der Ditzinger RW mitalarmiert.

- Der KFV-Verbandsvorsitzende Klaus Haug weist auf ein Urteil zum Thema Bildrechte hin. Eine Feuerwehr hatte ein Foto, auf dem ein Verkehrszeichen (Windfahne mit dem Zusatz "Sturmböen") mit Wolkenhintergrund zu sehen ist, aus dem Internet heruntergeladen und auf ihrer Homepage unter der Rubrik "Einsätze" ohne Zustimmung des Urhebers veröffentlicht. Die Folge war eine Abmahnung mit einer Strafe in 4-stelliger Höhe! Also: Im Internet ausschließlich eigene Fotos verwenden oder vorher das schriftliche Einverständnis des Urhebers einholen!

- Das Abprotzen der Schlauchhaspel am LF 16 TS entfällt! Als Folge der Baumaßnahmen stehen bald nur noch die Waschbecken in der Waschhalle zur Verfügung (s.o.), mit der Haspel am LF 16TS wäre es an dieser Stelle sehr beengt. Damit verfügt das 33 Jahre alte Fahrzeug „nur“ noch über die 30 B-Schläuche, die im Aufbau gelagert sind.

- Zum ersten Mal seit Bau des Feuerwehrhauses im Jahr 1959 tagt der Abteilungsausschuss bei seiner nächsten Sitzung nicht im Feuerwehrhaus. Nach der kompletten Räumung des Obergeschosses gibt es nun keinen Raum mehr, in dem 14 Personen mit Projektionsmöglichkeit tagen können. Neuer Tagungsort ist der Saal im Obergeschoss des Fuchsbaus.

- Überraschende News aus Südamerika: ein Feuerwehrmann aus Sapiranga bei Porto Alegre (Süd-Brasilien) suchte per Email Einsatzbilder von diesem Fahrzeug (Foto). Er hat es erworben. Bis 1992 war dieses das Erstangriffsfahrzeug in der Abteilung Ditzingen, danach noch fast 10 Jahre in Heimerdingen. Im Jahr 2023 feiert unser geliebter „Tanker“ dort seinen 50. Geburtstag!

Der gute, alte Tanker: Noch aus der Zeit vor dem Zusammenschluss der Ditzinger Teilorte stammt dieses TLF16/25. 18 Jahre leistete es in Ditzingen wertvolle Dienste, weitere neun Jahre im Ortsteil Heimerdingen. Jetzt ist das mittlerweile 47 Jahre alte Fahrzeug in Südbrasilien aufgetaucht – und es fährt immer noch!

Neues von der Baustelle

Jetzt ist es passiert: In einer Hauruck-Aktion haben die Maurer am vergangenen Donnerstag fast die gesamte Decke im Obergeschoss entfernt. Jetzt befindet sich die Etage definitiv in einem Zustand, den man getrost als „Rohbau“ bezeichnen kann. Mehr Demontage geht nicht. Das aber heißt, ab jetzt kann es nur noch voran gehen. Am Dienstag gibt es eine Rohbaubesprechung, an der der Architekt und alle beteiligten Handwerker präsent sein werden. Die letzten Unklarheiten zur Kabelführung, Deckenmontage und Installationen an der Decke sind danach hoffentlich Geschichte. Damit gibt es weiterhin Hoffnung, dass die Abteilungsversammlung am 29.01.2021 tatsächlich die erste Veranstaltung im umgebauten Obergeschoss sein wird. Auf jeden Fall wird sich der Abteilungsausschuss am Mittwoch schon mal mit der Ausstattung der neuen Räume befassen.

Der Baufortschritt im Außenbereich ließ in der letzten Woche zu wünschen übrig. Mittlerweile gehen die Vorbereitungen für die Errichtung der Wände wieder voran. Das Richtfest rückt näher…

Neues von der Corona-Front

Die Infektionszahlen steigen weiter. Innerhalb einer Woche wurde im Kreis Ludwigsburg die Infektion bei weiteren 110 Personen nachgewiesen. Während bei der ersten Welle 72 Personen mit oder an Covid-19 starben, sind in den vergangenen Wochen keine weiteren Todesfälle aufgetreten.

Mit der Corona-Verordnung gibt es seit 03. September einen neuen Bußgeldkatalog. Darin sind Geldstrafen bis zu 15.000 Euro vorgesehen.

Aus- und Weiterbildung

Aktuell heißt das Übungsthema technische Hilfe beim Verkehrsunfall. Dabei gehört auch das Anheben von Lasten zu den Aufgaben. Wie wichtig dabei das ständige Unterbauen ist, zeigte ein dramatischer Rettungseinsatz der Berliner Feuerwehr. Ein schwer verletztes Mädchen war unter einer Strassenbahn eingeklemmt. Beim Befreiungsversuch der Feuerwehr rutschte die Last ab, das Mädchen kam dadurch zu Tode. Der damalige Einsatzleiter und der Staffelführer des RW stehen jetzt vor Gericht. Den 49- und 55-Jährigen wird fahrlässige Tötung und fahrlässige Körperverletzung vorgeworfen! Zu Prozessbeginn am Montag haben die Angeklagten zunächst geschwiegen. Die Staatsanwaltschaft geht davon aus, dass die beiden Angeklagten beim Anheben des Zuges diesen nicht genügend gesichert und so letztlich den Tod des Mädchens verschuldet hätten.

Aktuelle Einsätze

09.09.2020 – 11:10 Uhr, Hila, Hohe Straße, Große Schleife Tag, „B3 – Alarm über Brandmeldeanlage“; Rauchentwicklung nach Brand von Geschirrtüchern und Plastikschüssel auf einem Herd, kein offenes Feuer, Belüftungsmaßnahmen, eine Bewohnerin mit V.a. Rauchgasintoxikation.

Personalnachrichten

Geburtstag feiert in dieser Woche:
18.09.: **Thomas Siegle**
Herzlichen Glückwunsch dem Jubilar!

Weitere Feuerwehr-News

- Die nächsten Gruppenführerbesprechung ist bereits am Mittwoch, 23.09.2020. Durch die Corona bedingte Änderung des Übungsplans findet die Besprechung 1 Woche früher statt, als im Jahresplan vorgesehen.

- Im Jahr 2019 erlitten nach Auskunft der DGUV Angehörige der freiwilligen Feuerwehren insgesamt 4.507 meldepflichtige Arbeitsunfälle und 384 Wegeunfälle. Dabei kam es zu 6 Todesfällen. In 2.454 Fällen wurden neue Renten an Versicherte oder ihre Hinterbliebenen ausgezahlt, das ist ein Indiz für einen besonders schweren Unfallverlauf.

- Am 10. September waren nach über 6-monatiger Pause wieder erstmals Kameraden bei einer Belastungsübung in Leonberg. Der Ablauf funktionierte reibungslos, wenngleich strenge Hygieneregeln gelten. Bitte für die Übung an vollständige PSA denken:

Hygieneregeln gelten. Bitte für die Übung an vollständige PSA denken: Feuerwehrgurt, Flammschutzhaube, Nomex-Handschuhe!

- Erstmals in seiner Geschichte organisiert der Kreisfeuerwehrverband in diesem Jahr seine Versammlung virtuell. Sechs Delegierte der Ditzinger Feuerwehr müssen ihre Stimmen bei den Wahlen, Beschlüssen und Entlastungen digital abgeben. Sie erhalten einen Zugangscode und können auf diesem Weg zwischen dem 19. und dem 25. Oktober an der virtuellen Versammlung teilnehmen.

- Letzte Woche be-richtete Corona-News über die Entdeckung unseres TLF 16 Baujahr 1973 in Brasilien. Gerade mal eine Woche später kamen neue Bilder (siehe QR-Code). Mit dem Video kam auch die Anfrage, ob wir jemand kennen, der Ersatzteile für dieses Fahrzeug beschaffen kann…

Neues von der Baustelle

Unter den Augen von 20 Personen aus den Bereichen Planung, Handwerk und Forschung erfolgte am Donnerstag die erste Betonierung im Bereich der Außenfassade. Der 45cm dicke Sichtbeton verfügt über besondere Eigenschaften, er wurde an einer Münchner Universität entwickelt. Der Kubikmeter ist mit 650 kg statt 2,5 Tonnen wesentlich leichter als herkömmlicher Stahlbeton die Korngröße beträgt maximal 6-7 mm, außerdem besitzt er erheblich verbessert Dämmeigenschaften. Eine zusätzliche Isolierung ist nicht erforderlich. Auch die Generationen nach uns werden es einfacher haben: die Entsorgung des Betons bereitet wesentlich weniger Probleme. Erste Ausschalung war am Montag.

Im Obergeschoss fehlt noch die Entfernung der Decke im Bereich der „Größler-Wohnung“, bei der Baubesprechung am Dienstag soll dann der weitere Fortschritt der Arbeiten festgelegt werden.

In seiner letzten Sitzung beschloss der Abteilungsausschuss die Gestaltung und Möblierung aller Räume. Trotz der Nutzung des bisherigen Mobiliars liegen die Kosten für neue Einrichtungsgegenstände im Bereich von etwa 13.000 €.

Neues von der Corona-Front

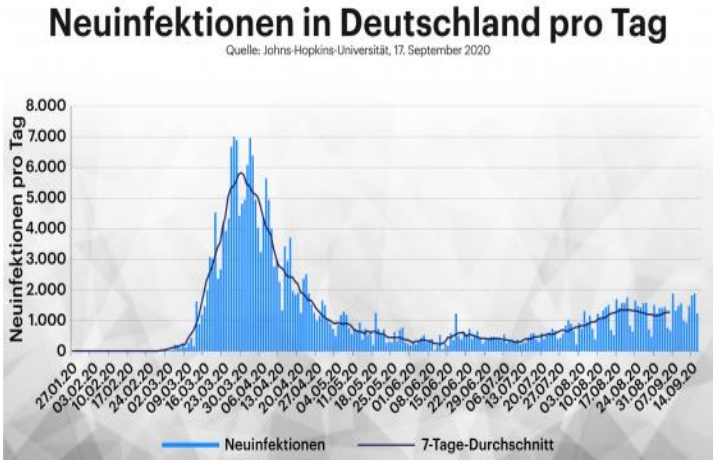

(Quelle: Andrea Kampmann, Deutschlandradio)

Die Anzahl der Personen mit SARS-CoV-19-Infektionen steigt weiter. Im Landkreis Ludwigsburg gab es in der vergangenen Woche rund 130 COVID-19-Neuinfektionen. Aktuell gelten in unserem Landkreis 209 Personen als infiziert.

Aus- und Weiterbildung

Im Gesamtausschuss soll am Donnerstag festgelegt werden, wie die angefangene Grundausbildung abgeschlossen werden könnte. In Frage kommt zum Beispiel eine Zusammenlegung der fehlenden Stunden auf Samstagstermine.

Das Innenministerium plant die Änderung der VwV Ausbildung. Danach dürfen zukünftig auch ausgebildete Werkfeuerwehrangehörige an den weiteren Laufbahn- bzw. Führungslehrgängen teilnehmen. Auch können dann „Berufliche und sonstige Qualifikationen“ durch die Landesfeuerwehrschu-

le offiziell anerkannt und dadurch im Feuerwehrdienst berücksichtigt werden.

Als Folge der Corona-Krise sollen vermehrt Fernlern-Unterrichte angeboten werden, die die Teilnehmerpräsenz ersetzen. Aufgrund der positiven Erfahrungen wird es geeignete Lehrgangsteile auch künftig online geben.

Aktuelle Einsätze

17.09.20 – 20:00 Uhr, Ditz., Stuttgarter Straße, Kleine Schleife Nacht, „H1 - Person eingeschlossen“, zwei 13-jährige kurz über Bahnsteig im Aufzug eingeschlossen; Zylinderschloss zum Maschinenraum entfernt und Aufzug abgelassen.

22.09.20 – 03:32 Uhr, Ditz., Zeissstraße, Große Schleife Nacht, „B3 – Alarm über Brandmeldeanlage“, Täuschungsalarm im Bereich eines Kühlraumes, kein Einsatz für die Feuerwehr.

Personalnachrichten

Geburtstag feiern in dieser Woche:
22.09.: **Bernd Algoet**
25.09.: **Michael Wilding**
Herzlichen Glückwunsch den Jubilaren!

Weitere Feuerwehr-News

- Auf Anregung des Kommandanten hat der Abteilungsausschuss für Mitte Oktober die Wiederaufnahme der Übungsfahrten beschlossen. Insgesamt 8 Übungsfahrten werden dieses Jahr noch stattfinden, dabei werden zunächst nur Fahrzeuge mit Gruppenbesatzung berücksichtigt. Die Richtlinien des Innenministeriums zum Übungsbetrieb sind dabei zu beachten, insbesondere die AHA-Formal (Abstand, Hygiene, Alltags-maske/MN-Schutz). Die Termine sind **immer donnerstags um 19:30 Uhr**.

- Als Ersatz für das in die Jahre gekommene LF 16 TS befürwortet der Abteilungsausschuss die Beschaffung eines Mittleren Löschfahrzeugs (MLF). Das Fahrzeug enthält laut Normausstattung Gerätschaften zur Brandbekämpfung, für THL und GG gibt es keine spezifischen Geräte. Mit der Ausstattung unserer HLF sind aber zusätzliche Geräte wie H-Satz, Dicht- oder Hebekissen tatsächlich entbehrlich. Vor der Ausschreibung des Fahrzeugs sollen in den nächsten Wochen verschiedene MLF von Nachbarwehren und Fahrzeugherstellern angeschaut werden.

- Für die Beschaffung der Tagesdienstkleidung müssen alle Angehörigen der Abteilung ihre Hosengröße (siehe Flammgard-Hose) und die Konfektionsgröße ihres Oberteils (T- und Sweat-Shirt) angeben. Bitte die Größen unbedingt zur nächsten Gruppenübung mitbringen, gegebenenfalls die Größen im Vorfeld dem verantwortlichen Gruppenfüher mitteilen.

- Unsere Drehleiter ist ab 05. Oktober für voraussichtlich zwei Wochen bei der grossen Wartung. Es erfolgt in diesem Zeitraum automatisch die Mitalarmierung der Feuerwehr Gerlingen (bzw. Hemmingen für den Ortsteil Heimerdingen).

- Nächste Woche startet der vierte Themenblock für die Übungen in der Corona-Pandemie. Welche Inhalte im Detail beübt werden, besprechen die Gruppenführer am 23. September. Neben dem Umgang mit

verschiedenen Strahlrohren wird auch die Beladung der neuen GWT-Schlauch-container ein Thema sein.

- Der Gesamtausschuss trifft sich am Donnerstag um 19:30 Uhr erstmals in der Hirschlander Karl-Koch-Halle. Folgende Punkte stehen auf der Tagesordnung:

1. Begrüßung
2. Bekanntgaben
3. Einstellungen, Entlassungen, Ende Probezeit
4. Ausbildung 2021
5. Digitalfunk
6. Hauptversammlung 2021
7. Anträge Ehrungen und Beförderungen
8. Verschiedenes

- Am Samstag ist es mal wieder so weit: Durch die Ausweitung der Baustelle auf den Bereich der ehemaligen Wohnung von Daniel, können wir auch dort den Bau-fortschritt beschleunigen. Dafür sollten wir am kommenden Samstag, 26. September ab 9 Uhr ein paar Freiwillige finden. Wer könnte mithelfen? Bitte meldet Euch per Email oder SMS.

Neues von der Baustelle

Es läuft alles ziemlich zäh! Anfang September begann die Einschalung für die Außenwände, die Vollendung dieser Bauphase ist weiterhin nicht in Sicht. Für die Wände waren im „Vor-Corona-Zeitplan“ im April zwei Wochen eingeplant, jetzt steht in der sechsten Woche noch nicht einmal die Hälfte. Vorausgesetzt, dass es ab sofort zu gar keinen Verzögerungen mehr kommt, könnte die Außenbaustelle frühestens Ende Februar fertiggestellt sein. Wollen wir positiv denken und planen eine Einweihung mit Ostereier-Suchen in der neuen Umkleide…

Beim Vororttermin mit Elektriker und der Fachkraft für die Brandschutzdecke wurde am 30.09. im Obergeschoss das weitere Vorgehen besprochen. Demnach ruhen alle Handwerksarbeiten, bis dann frühestens „Mitte/Ende Oktober“ mit dem Einbau der Brandschutzdecke begonnen wird. Also auch im Obergeschoss brauchen wir vorerst noch keine Party planen.

Neues von der Corona-Front

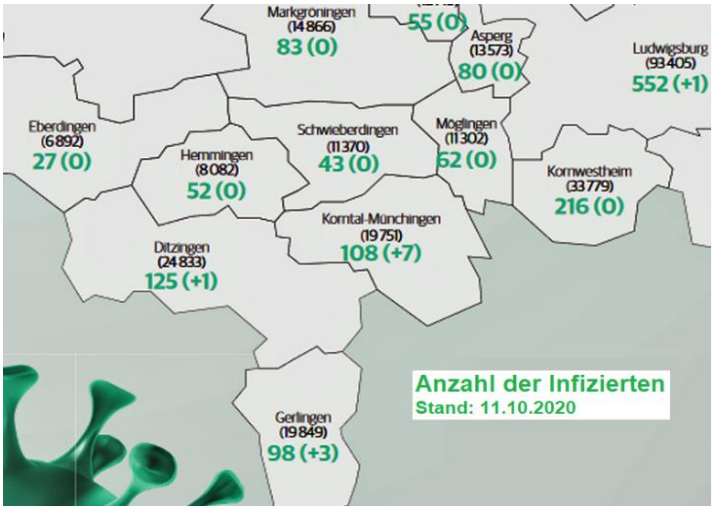

Die Zahl der Infizierten im Landkreis steigt weiter. Wie im bundesweiten Trend, kommt es aber seltener als im März zu schweren Krankheitsverläufen. Zu berücksichtigen ist bei diesem Trend, dass ein Vielfaches an Tests durchgeführt wird und mittlerweile 99,7% der Getesteten (also größtenteils Verdächtige!) der Test negativ ausfällt. Also: weiterhin Hygieneregeln beachten und kein Grund zur Panik!

Aus- und Weiterbildung

Ab 13. Oktober läuft in Ditzingen eine Ausbildung „Maschinist für Löschfahrzeuge“. Stefan Wildermuth und Tobias Rotzler organisieren die Ausbildung. Wegen der Baustellensituation kann der Unterricht nicht im Ditzinger Feuerwehrhaus stattfinden, Teilnehmer und Ausbilder treffen sich stattdessen im Schöckinger Gerätehaus. Aus Ditzingen nimmt Jens Kolb teil, Ausbildungsfahrzeug unserer Abteilung ist das LF 16 TS. Die Ausbildung dauert drei Wochen und findet jeweils Dienstag, Donnerstag und Samstag statt.

Als Folge der Corona-Pandemie musste im Frühsommer der praktische Teil der Grundausbildung ausfallen. Nun wurde versucht, mit Ditzinger Teilnehmern und Ausbildern die fehlenden Einheiten feuerwehrintern nachzuholen. Leider ergaben sich bei den Teilnehmern zu wenige Übereinstimmungen der in Frage kommenden Termine, sodass eine Ausbildung in einer kleinen Ditzinger Gruppe nicht möglich ist. Nun plant das Ausbilderteam in Gerlingen noch für dieses Jahr eine Grundausbildung, bei der die Web-Ausbildung über die LFS berücksichtigt wird.

Aktuelle Einsätze

01.10.20 – 21:11 Uhr, Schöckingen, Schlossstraße, Große Schleife Nacht, „B3 – Feuer/Rauch Gaststätte“; nach Auslösung der hauseigenen Brandmeldeanlage wurde diese vor Eintreffen der FW zurückgestellt. Der auslösende Melder war unklar, das gesamte Gebäude musste deshalb überprüft werden.

07.10.20 – 20:47 Uhr, Ditz., Dieselstraße, Große Schleife Nacht, „B3 – Feuer/Rauch Fabrik“; Ge-ringe Sichttrübung und Brandgeruch im Serverraum; nach Prüfung mit der Wärmebildkamera kein Feuer feststellbar.

11.10.20 – 09:03 Uhr, Hirschlanden, Hohe Straße, Große Schleife Tag, „H2 – Person droht zu springen“; Auf Anfahrt kommt die Meldung über Funk, dass die Person nun aus dem obersten Geschoss gesprungen sei. Jede Hilfe kam zu spät.

Personalnachrichten

Geburtstag feiern in dieser Woche:
12.10.: **Cosima Saxarra**
15.10.: **Walter Jörg**
Herzlichen Glückwunsch den Jubilaren!

Weitere Feuerwehr-News

- Wie bereits angekündigt befindet sich unsere Drehleiter seit 12. Oktober für voraussichtlich zwei Wochen bei der großen Wartung. Bereits zweimal musste die Gerlinger Leiter im Einsatz aushelfen, voraussichtlich Ende der Woche steht unsere DL wieder im Stall.

- Auf Anregung des Kommandanten hat der Abteilungsausschuss für Mitte Oktober die Wiederaufnahme der Übungsfahrten beschlossen. Die Termine sind **immer donnerstags um 19:30 Uhr,** erstmals am 15. Oktober. Unbedingt sind dabei die Richtlinien des Innenministeriums zum Übungsbetrieb zu beachten, insbesondere die AHA-Formal (Abstand, Hygiene, Alltagsmaske /MN-Schutz).

Zweimal besichtigte der Abteilungsausschuss in den vergangenen Tagen verschiedene MLF: am 01. Oktober in Hessigheim (MAN TGL 8.220 mit Zieglerauf-bau) und am 10. Oktober das Leonberger Fahrzeug (Iveco Daily mit Aufbau von Magirus Lohr) im Ditzinger Feuerwehrhaus. Am 05. November sollen weitere Fahrzeuge verschiedener Hersteller in Ditzingen vorgeführt werden, danach soll eine Empfehlung der Abteilung formuliert werden.

- Für die Fortschreibung des Feuerwehrbedarfsplanes gab es am 08. Oktober im Heimerdinger Feuerwehrhaus eine Information durch die Firma Luelf & Rinke. Anwesend waren (Abteilungs-)Kommandanten und Stellvertreter.

- Mit Email vom 07.10. wurden die Angehörigen der Einsatzabteilung über neue - bzw. neu platzierte – Geräte informiert. Unter anderem sind in den HLF und im RW in den linken Dachkästen Auffangsysteme untergebracht: im HLF 1 und HLF2 beim kleinen Eimer mit Ölbinder, im RW bei den Rohrdichtkissen. Mit Hilfe der selbst aufrichtenden Wannen können auslaufende Flüssigkeiten schnell aufgefangen werden, auch für eine Notdekon kommen die gelben „Plantschbecken“ in Frage.

- Der ehemalige Landesbranddirektor Dr. Karsten Homrighausen ist nun dritter Kandidat für das Amt des DFV-Präsidenten. In einer offiziellen Pressemitteilung begrüßt der LFV Baden-Württemberg die Kandidatur und bezeichnet den heutigen Chef der Berliner Feuerwehr als „eine echte Alternative zu den beiden anderen Kandidaten Karl-Heinz Banse und Frank Kliem“. Die Wahl war für 19.10.20 in Fulda geplant, Coronabedingt muss sie wohl vorerst verschoben werden.

Neues von der Baustelle

Am Anbau ist eine weitere Außenwand fertiggestellt, dennoch kann von einem erfreulichen Fortschritt keine Rede sein. Es fehlen noch die Wände im Bereich des Haupteingangs. Es wäre schön, wenn trotz Pandemiestufe 3 die Verschalungen in dieser Woche noch ein Ende fänden und endlich mal der Deckel draufkommt.

Was zeigt der Blick ins Obergeschoss?

Von den dort für Mitte/Ende Oktober angekündigten Arbeiten gibt es noch keine Spur. Eigentlich sollte jetzt Schicht 1 der Brandschutzdecke eingebaut werden. Damit könnten nämlich die weiteren Handwerker – insbesondere der Elektriker – mit den ersten Arbeiten starten.

Neues von der Corona-Front

Seit Montag gilt Pandemiestufe 3. Das hat das Landeskabinett angesichts der stark steigenden Infektionszahlen in Baden-Württemberg bei einer Sondersitzung am vergangenen Wochenende beschlossen.

Diese Stufe bringt weitere Beschränkungen des Alltagslebens mit sich, insbesondere die Masken-pflicht wird weiter verschärft. Landesweit muss in Fußgängerzonen, in öffentlichen Einrichtungen und überall dort im öffentlichen Raum, wo der Mindestabstand nicht immer eingehalten werden kann, eine Mund-Nasen-Bedeckung getragen werden.

Bei privaten Zusammentreffen sind ab Montag maximal zehn Personen oder zwei Hausstände erlaubt. Auch Ansammlungen werden auf zehn Personen beschränkt. Fürs Florianstüble sieht's schlecht aus…

Im Landkreis Ludwigsburg gilt seit 17.10.20 eine Allgemeinverfügung, die die Kreisverwaltung auf einem Factsheet festgehalten hat. Auf drei Seiten sind die neuen Regeln der 18-seitigen Allgemeinverfügung übersichtlich zusammengefasst.

In der vergangenen Woche wurde im Landkreis bei über 500 Personen eine Corona-Infektion nachgewiesen, fünf Infizierte starben.

Aus- und Weiterbildung

Für die Grundausbildung gibt es jetzt einen Zeitplan. Ab dem 16.11.20 findet der Lehrgang in Gerlingen (Praxis) und Online (Theo-

rie) statt. An der Grundausbildung können sowohl Kameraden, die bereits den Online Theorieteil der LFS als Webinar absolviert haben als auch Kameraden ohne Vorkenntnisse teilnehmen.

Kameraden, die bereits online bei der Landesfeuerwehrschule teilgenommen haben, können an den Theorieteilen freiwillig teilnehmen, für die anderen Teilnehmer ist der Theorieteil Pflicht. Ein Haken am praktischen Teil: zwei ganztägige Ausbildungstage (8-17 Uhr) fallen auf einen Freitag (20.11. und 04.12.). Aus der Abteilung Ditzingen sind Tim Beutelspacher, Timo Krenz, Tobias Kuberski, Kai Mezger und Jana Weinmann zum Lehrgang angemeldet.

Aktuelle Einsätze

17.10.20 – 23:56 Uhr, Ditz., Haldenrainstraße, Kleine Schleife Nacht, „H1 – Person eingeschlossen“; Abbruch des Einsatzes durch die ILS noch vor dem Abrücken.

19.10.20 – 10:58 Uhr, Ditz., Wettertalstraße, „B3 – Brand in Gebäude“; Feuer im Keller nach Stichflamme aus einer Gasflasche; Gebäude stark verqualmt, älteres Ehepaar mit Inhalations- und Brandverletzungen vor Gebäude; Brandbekämpfung im UG, Erstversorgung der beiden Verletzten durch die Feuerwehr.

Personalnachrichten

Geburtstag feiern in dieser Woche:
20.10.: **Frank Stahl**
20.10.: **Jürgen Michna**
Herzlichen Glückwunsch den Jubilaren!

Weitere Feuerwehr-News

- Die Drehleiter ist von der großen Inspektion zurück. U.a. wurden routinemäßig alle Hydraulikschläuche ausgetauscht. Weitere, unvorhergesehene Reparaturen waren nicht notwendig.

- In den Gruppenübungen wurden die Kleidergrößen für die Sweatshirts und die Flammgard-Hose abgefragt. Wer noch keine Größen angegeben hat, soll dieses bis spätestens Mittwoch nachholen.

- Am Mittwoch, 20. 10. treffen sich die Führungskräfte der Abteilung in der Fahrzeughalle zur nächsten Gruppenführerbesprechung.

Neues von der Baustelle

Die Betonierarbeiten mit dem Spezialbeton sind auf der Zielgeraden. Es fehlen noch Eingangsbereich, Zwischenwand und Decke, dafür wird aber gewöhnlicher Beton verwendet. Bis zum Abschluss dürfte es aber noch 4-6 Wochen dauern.

Was zeigt der Blick ins Obergeschoss?

Seit Ende letzter Woche laufen die Vorbereitungen für die Fixierung der Brandschutzdecke. Die Lieferung des Materials ist erfolgt, im Bereich der Toilette wurde bereits die Haltekonstruktion angebracht. Noch kein gewaltiger Fortschritt, aber immerhin…

Neues von der Corona-Front

Für das Verhalten **im Einsatz** im Zusammenhang mit Coronavirus oder COVID-19-Patienten geben Unfallversicherer und Verbände folgende Tipps. Nach der Veröffentlichung in Corona-News Nr. 4 sei an dieser Stelle nochmals darauf hingewiesen:

- Der Einsatz sollte mit so wenigen Einsatzkräften wie möglich abgearbeitet werden.
- Gruppenbildungen an der Einsatzstelle sind zu vermeiden. Zwischen Kameraden oder anderen Personen gilt ein Mindestabstand von 1,5 m.
- Wird beim Tragen oder der Versorgung von Patienten unterstützt, so haben die eingesetzten Kräfte Schutzkleidung (PSA 43; siehe Corona-News Nr. 3) zu tragen. Auch das Unterstützungspersonal muss mit PSA (mindestens Einmalhandschuhe und Mundschutz) ausgestattet sein. Ansonsten empfiehlt sich bei der technischen Rettung das Tragen von Mundschutz (FFP2) und Einmalhandschuhen unter den Einsatzhandschuhen.
- Entsprechende Schutzausrüstung ist in den Fahrzeugen des Löschzugs vorhanden.
- Gegebenenfalls kann mit zwei Fahrzeugen gefahren und die Mannschaft aufgeteilt werden: in die Mannschaft, die die Hilfeleistung durchführt und eine Unterstützungsmannschaft, die die späteren Hygienemaßnahmen wie z.B. das Entkleiden der Schutzanzüge durchführt bzw. unterstützt.
- An der Einsatzstelle stimmt sich der Einheitsführer mit dem Rettungsdienst ab. Die Absprachen sollen außerhalb der Wohnung der Patienten und unter Berücksichtigung der Abstandsregeln stattfinden. Begrüßungszeremonien sind zu unterlassen.
- Nach dem Einsatz wird analog zur FwDV 500 eine Dekontamination bzw. das Entkleiden der Einsatzkräfte durch-

durchgeführt. Die benutzte PSA ist entweder zu entsorgen oder einer fachgerechten Reinigung zu übergeben. Hierfür werden entsprechende Behältnisse benutzt.

Maßnahmen **nach dem Einsatz** (und auch nach der Übung):

- grundsätzlich Hände waschen und desinfizieren
- nach Möglichkeit duschen
- ggfs. die Einsatzfahrzeuge (z.B. Lenkrad) und gebrauchte Geräte desinfizieren.

Aus- und Weiterbildung

Die erste „Ersatz-Belastungsübung“ absolvierten am Donnerstag 17 Kameraden aus allen Abtei-lungen im Ditzinger Feuerwehrhaus. Mit 400m Gehstrecke, 20 Höhenmetern und Gewichte tragen betrug die geleistete Arbeit etwa 80kJ. Die Belastung unter Atemschutz ist damit vergleichbar mit den Anstrengungen auf der Übungsstrecke. „Bis auf weiteres“ werden Belastungsübungen in dieser Form als gleichwertig anerkannt, in Eigenregie kann dadurch der Pandemiebedingte Aufstau abgearbeitet werden.

Für den nächsten Belastungstermin am 03.11. wird es erneut eine Ersatzbelastungsübung im Feuerwehrhaus Ditzingen geben. Die gleichzeitig stattfindende Gruppenübung kann wie geplant abgehalten werden.

Am gestrigen Montag begannen die Übungsgruppen mit den neuen Übungsinhalten. Im fünften „Corona-Übungsblock“ dreht sich alles um die Technische Hilfeleistung mit dem RW.

Aktuelle Einsätze

21.10.20 – 17:14 Uhr, BAB FR Heilbronn, Kleine Schleife Tag, „G1 – VU, Austritt Betriebsstoffe“; zwei beteiligte Fahrzeuge, eine Verletzte; Absichern der Unfallstelle, Versorgung der Verletzten und Unterstützung der Aufräumarbeiten.

Neues von der Baustelle

22.10.20 – 05:06 Uhr, Ditz., Berblinger Strasse, „B3 – Feuer/Rauch Bürogebäude“; Große Schleife Nacht, leichte Verqualmung im Treppenraum des 4-geschossigen Gebäudes, Ursache war ein erloschenes Feuer in einem Raum im Untergeschoss; Belüftungsmaßnahmen.

22.10.20 – 10:12 Uhr, Korntal, Liegnitzer Straße, „G4 – Gasaustritt Baustelle“, Leitung durch Bagger beschädigt, starker Gasaustritt; unter Beachtung von EX-Schutz und Brandschutz-Maßnahmen Abklemmen der Leitung mit Spreizern, Übergabe an EnBW.

24.10.20 – 12:53 Uhr, Gerlingen, Klinik Schillerhöhe, Große Schleife Tag, „B3 – Alarm über Brandmeldeanlage“; Alarmauslösung durch Handwerksarbeiten in einem Patientenzimmer, kein Einsatz für FW.

25.10.20 – 13:27 Uhr, Ditz., Im grünen Baum, Kleine Schleife Tag, „H1 – Person eingeschlossen“, Person im Wohnmobil, Türe kurz vor Eintreffen durch Anwohner geöffnet, Person leblos.

26.10.20 – 13:12 Uhr, L 1137, Ditz. Richtung Leonberg, Abteilung komplett, „H3 – VU mit eingeklemmter Person“; eine Person nach Frontal-VU im Fahrzeug eingeklemmt, eine weitere Person im zweiten Fahrzeug eingeschlossen; beide Verletzten mit hydraulischem Gerät aus Fahrzeugen befreit und mit RTH in Kliniken gebracht.

26.10.20 – 16:44 Uhr, Ditz., Zollernstrasse, Kleine Schleife Tag, „H1 Person eingeschlossen“; Person angeblich suizidal, von Lebensgefährtin nicht erreicht; zerstörungsfreie Türöffnung durch Feuerwehr, Person wohlauf.

Personalnachrichten

Geburtstag feiern in dieser Woche:

02.11.: **Oskar Kocher**

03.11.: **Andres Becke**

Herzlichen Glückwunsch den Jubilaren!

Weitere Feuerwehr-News

- Von insgesamt 9 Kameraden/-innen wurden keine Konfektionsgrößen übermittelt. Die betreffenden Feuerwehrangehörigen wurden per Mail verständigt und gebeten, ihre Größen um-gehend nachzumelden. Am morgigen Mittwoch wird die Bestellliste dann an den Kommandanten weitergegeben.

- Der KFV Ludwigsburg möchte wieder eine Jahresbroschüre erstellen. Wer Ideen für Themen hat, möchte sich bitte melden. Noch schöner wäre es, wenn jemand gleich einen ganzen Beitrag abliefern könnte…

- Das Protokoll der Gesamtausschusssitzung wurde am 18.10.20 an alle Feuerwehrangehörige mit bekannter Emailadresse versandt. Darin wird auf die Unsicherheiten mit den Versammlungen verwiesen. Abhängig von den Coronabeschränkungen kann es sein, dass kein Essen gibt und die Versammlungen ohne Alterswehr und Jugendfeuerwehr veranstaltet werden müssen.

- Im Zusammenhang mit den öffentlichen Diskussionen auf Bundesebene und nach der Jahresversammlung des Thüringer Verbandes traf der Landesfeuerwehrverband Baden-Württemberg jetzt eine Aussage zu rechtsradikalen und faschistischen Bewegungen innerhalb der Feuerwehr. An Die Pressemitteilung ist im Internet abrufbar.

Die Delegiertenversammlung des Deutschen Feuerwehrverbandes mit der Wahl des Präsidenten musste aufgrund der Pandemie erneut um ungewisse Zeit verschoben werden.

- Am LF 16 TS ist die Vorbaupumpe defekt. Bis zur Reparatur darf das Fahrzeug nicht eingesetzt werden.

- Am 27. Oktober tagt der Ausschuss des Kreisfeuerwehrverbandes. Dabei geht es unter anderem um die Terminplanungen für das nächste Jahr. Im Vordergrund stehen der Ablauf und die Ergebnisse der ersten virtuellen Verbandsversammlung.

- Die Verkehrssituation in Ditzingen wird immer angespannter. Sperrung der Höfinger Straße, Teilsperrung und Ampelregelung in der Gartenstraße, Sperrung der Brücke am Polizeirevier und baldiger Baubeginn in der Stuttgarter Straße. Die insbesondere problematische Anfahrt zum Feuerwehrhaus, aber auch die Fahrt zur Einsatzstelle muss gut überlegt werden.

- Beim Förderverein sind genügend (!) Mund-Nasenschutz-Masken mit dem Feuerwehr-Logo Baden-Württemberg eingetroffen. Wer Interesse an einer solchen Maske hat, kann sie sich bei Freddy Karg kostenlos abholen.

Neues von der Baustelle

Der Spezialbeton ist eingebracht. Ein Blick auf die unbearbeiteten Wände zeigt, wieso der Beton wesentlich leichter ist als gewöhnlicher Beton und warum er wesentlich besser isoliert (Pfeil). Für die Betonwände innerhalb der Umkleide, wird normaler Beton eingesetzt, der Baufortschritt sollte damit wesentlich zügiger gelingen.

Im Obergeschoss läuft die Montage der Brandschutzdecke. In der neuen Toilette ist zwischenzeitlich die obere Schicht angebracht, in zwei weiteren Räumen ist die Haltekonstruktion für die Platten montiert. Damit konnte in der vergangenen Woche auch der Elektriker erstmals tätig werden. Euphorie wäre aber noch ein wenig verfrüht…

Neues von der Corona-Front

Das Corona-Virus galoppiert weiter, an einem Tag gab es im Landkreis 165 Neuinfektionen. Die 7-Tage-Inzidenz lag am Montag bei 158,5. Ab 35 ist Alarmstufe rot, ab 50 folgen einschränkende Maßnahmen. Demzufolge gibt seit gestern wieder einen „Lockdown light“.

Positive Fälle sind innerhalb unserer Abteilung bisher nicht bekannt geworden, wenngleich die Wahrscheinlichkeit dafür deutlich steigt. Daher gilt es mehr denn je, die (aktualisierten) Hinweise des Innenministeriums für den Übungs- und Dienstbetrieb zu beachten.

Am gestrigen Montag veröffentlichte das Innenministerium ein neues Hinweispapier zum Ausbildungs-, Übungs- und Dienstbetrieb bei den Feuerwehren. Demnach sind derartige Veranstaltungen vorerst bis 30.11.2020 auszusetzen, Versammlungen müssen zumindest bis 31.12. abgesagt werden. Über neue Entwicklungen unterrichten wir auf diesem Weg sowie per Email.

Aus- und Weiterbildung

Für die Mitglieder der Führungsgruppen organisiert der Landkreis im November Webseminare zum Thema „Geobyte-Lagekarte“. Die vom Kreis bzw. der ILS eingerichtete Software dient der Führungsunterstützung, insbesondere bei Großschadens- oder Unwetterlagen. Das System bündelt die Aktivitäten aller Beteiligten, von der Einsatz- oder Abschnittsleitung vor Ort

über die Leitstelle, die operativen und administrativen Stäbe bis hin zu den Lagezentren der Länder samt den politischen Entscheidern. Auch auf den ELW der Führungsgruppe Ditzingen/Gerlingen ist die Software installiert, beim Seminar trainieren die FW-Angehörigen virtuell die Anwendung des Systems.

Aktuelle Einsätze

30.10.20 – 07:11 Uhr, Ditz., Münchinger Straße, Kleine Schleife Tag, „H1 – Hilflose Person“; Alarmierung über Hausnotruf, Öffnung der Wohnung mit Zweitschlüssel, Bewohner liegt schlafend im Bett und ist völlig beschwerdefrei.

Personalnachrichten

Geburtstag feiern in dieser Woche:
04.11.: **Roland Wanka**
05.11.: **Lars Hettler**
07.11.: **Martin Knapp**
Herzlichen Glückwunsch den Jubilaren!

Weitere Feuerwehr-News

- In der vergangenen Woche gab es erstmals eine virtuelle Versammlung des Kreisfeuerwehrverbandes. 168 Delegierte stimmten online über die Berichte ab, außerdem galt es verschiedene Ämter neu zu besetzen. Zum zweiten stellvertretenden Vorsitzenden wählten sie den Ludwigsburger Vizekommandanten Hans-Peter Peifer, Frank Walesch rückt als Kassenprüfer nach. Als Vertreter des Bezirks V bestätigten sie den Sachsenheimer Philipp Rousta. Alle Berichte sowie die Wahlergebnisse sind mit dem QR-Code online einsehbar.

- Seit 1. November gibt es im Regierungsbezirk Stuttgart keinen Bezirksbrandmeister mehr. Der bisherige Amtsinhaber Frieder Lieb wurde vergangene Woche verabschiedet und ist nun Leiter der Landesfeuerwehrschule in Bruchsal. Kommissarisch übernimmt Stellvertreter Jürgen Lang (Kommandant in Burgstetten) die Amtsgeschäfte. Die BBM-Stelle ist noch nicht ausgeschrieben, so dass es mit der Nachfolge noch dauern wird.

- Für 05. November war die Vorführung verschiedener MLF geplant. Aufgrund der aktuellen Corona-Lage musste der Termin jetzt abgesagt werden.

- Auch für das Florianstüble hat der Lockdown Folgen: Treffen sind dort bis auf weiteres nicht mehr möglich.

- In den nächsten Wochen ist bei der miserablen Ditzinger Verkehrssituation eine weitere Steigerung zu erwarten! Neben den bereits vorhandenen Straßensperrungen gibt es in der Gartenstraße und in der Stuttgarter Straße weitere Beeinträchtigungen des Verkehrsflusses. Eine Übersicht der Beeinträchtigungen zeigt die nachstehende Karte (rote Balken). Bitte schaut euch für den Alarmfall nach einem geeigneten Anfahrtsweg, Fuß und Fahrrad werden nun als Alternative immer bedeutsamer!

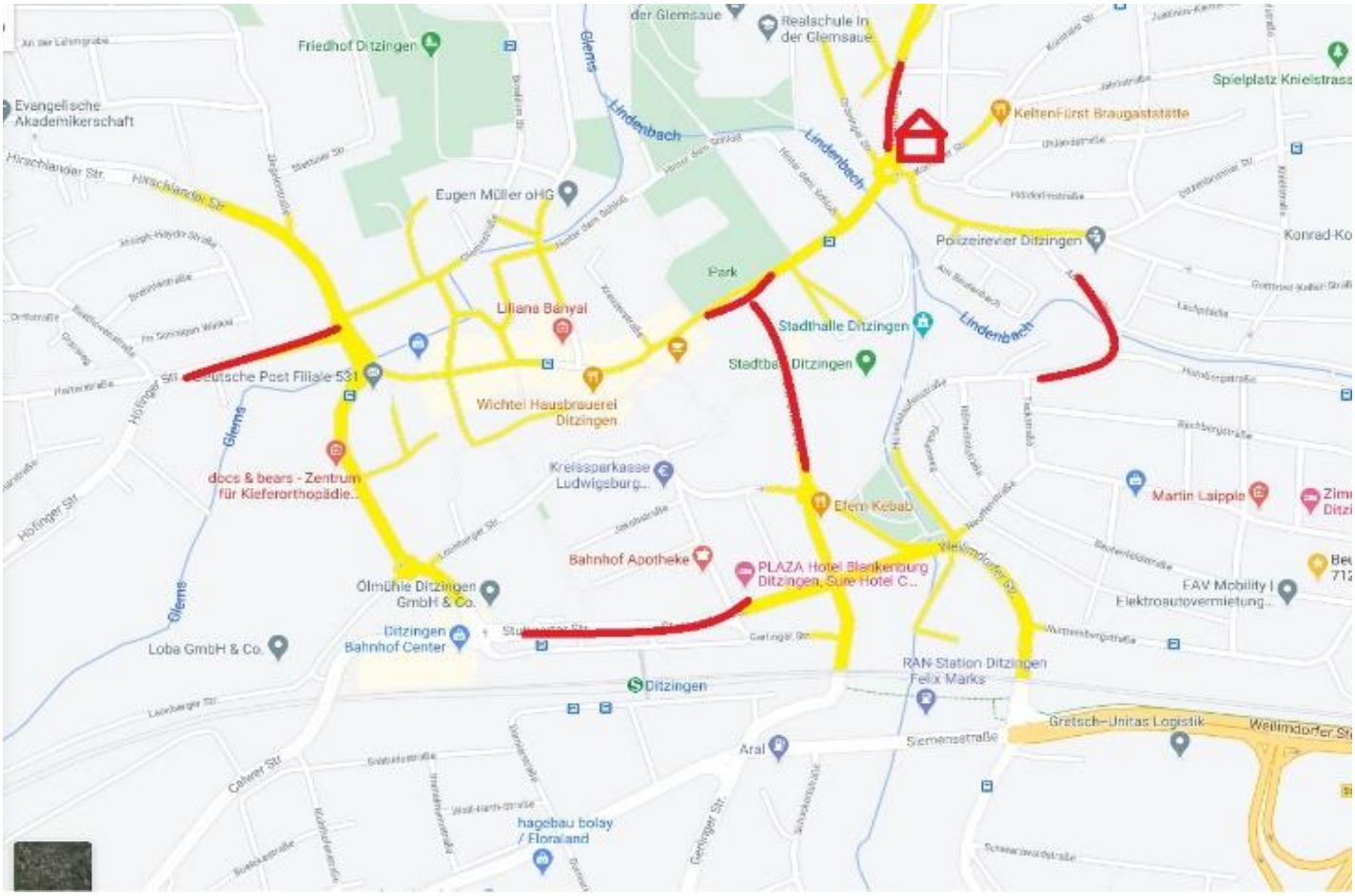

Neues von der Baustelle

Jetzt wird's dunkel im Florianstüble. Aktuell läuft die Verschalung im Eingangsbereich des Anbaus, dadurch gibt es am dritten Fenster im Stüble keinen Lichteintritt mehr. Auch vor den anderen beiden Fenstern wirft der Anbau Schatten. Das kommt nicht überraschend und bedeutet, dass in dieser Woche sich auf der Baustelle tatsächlich etwas getan hat.

Auch im Obergeschoss ist ein Fortschritt erkennbar. Die neue Toilette hat ihre Trennwand erhalten (Foto), in allen Räumen ist die Brandschutzdecke oder zumindest die notwendige Haltekonstruktion montiert. Der Elektriker hat die ersten von gefühlt 10 Millionen Kabeln verlegt. Aber auch bei galoppierendem Baufortschritt werden wir für die Abteilungsversammlung bzw. für den ganzen Winter auf's Obergeschoss verzichten müssen.

Neues von der Corona-Front

Im Zusammenhang mit der rasanten Ausbreitung des Virus wurde erneut diskutiert, wie groß die Besatzung in einem HLF sein soll/darf. vertreten Kommandant und Abteilungskommandant die Ansicht, dass eine Reduktion auf Staffelbesatzung nicht ratsam ist - zumal die von Gesundheitsämtern genannte kritische Kontaktzeit weiterhin bei 15 Minuten liegt.

Es sollten jedoch verschiedene Aspekte zur gegenseitigen Sicherheit berücksichtigt werden. Zum Beispiel soll der Aufenthalt im Fahrzeug so kurz wie möglich sein, sich also auf die Fahrt beschränken. Das heißt, bei laufender Erkundung oder bei Bereitstellung soll die Mannschaft absitzen und am Fahrzeug warten. Außerdem darf grundsätzlich nur mit Mundschutz ausgerückt werden, wünschenswert wäre dabei eine FFP-Maske ohne Ausatemventil.

Gleichzeitig gilt der Appell an die Eigenverantwortung: wer an Erkältungssymptomen leidet oder Kontakt zu Corona-Kranken hatte, kommt nicht zum Einsatz! Sollte ein Feuerwehrangehöriger einen positiven Test erhalten, so müssen unbedingt die Kontaktpersonen im Rahmen einer kurz zurück liegenden Einsatzfahrt darüber informiert werden.

Stand Montag beträgt die Anzahl der infizierten Ditzinger 251 (seit März), also etwa 1% der Einwohner. Bezogen auf 100.000 Einwohner gab es innerhalb einer Woche im Landkreis etwa 150 Neuinfektionen. Seit Ausbruch der Pandemie sind im Landkreis 96 Menschen mit Corona verstorben.

Aus- und Weiterbildung

Neun Feuerwehrangehörige aus Ditzingen, Eber-dingen und Hessigheim absolvierten am 31.10.2020 mit Erfolg den Lehrgang „Maschinist für Löschfahrzeuge". Drei Woc-

hen lang trainierten sie mit den Ausbildern Stefan Wildermuth, Enzo Raguso und Tobias Rotzler den Umgang mit verschiedenen Pumpen und erlernten die praktischen und theoretischen Grundlagen. Aus der Abteilung Ditzingen erwarb Jens Kolb die Qualifikation als Maschinist.

Bei zwei Webseminaren können sich Angehörige unserer Abteilung fortbilden. E-Mobilität und Feuerwehr werden im ersten Teil (26.11.20) zur Sensibilisierung der Führungsmannschaft angeboten, Teil zwei des Seminars (07.12.20) gilt der Sensibilisierung der Einsatzkräfte. Anmeldungen über den Schriftführer.

Aktuelle Einsätze

03.11.20 – 12:53 Uhr, Hila, Theodor-Heuglin-Schule, Große Schleife Tag, „B3 – Alarm über Brandmeldeanlage“; Alarmauslösung nach Versuch im Physiksaal, kein Einsatz für die Feuerwehr.

06.11.20 – 11:57 Uhr, Hila, Theodor-Heuglin-Schule, Große Schleife Tag, „B3 – Alarm über Brandmeldeanlage“; Auslösung durch Dämpfe in der Küche, kein Einsatz für die Feuerwehr.

07.11.20 – 08:52 Uhr, Hila, Ligusterweg, Kleine Schleife Tag, „H1 – Rettung über Drehleiter“; Sehr stark übergewichtige Person in der Wohnung gestürzt, Rettung mit Schleifkorbtrage über DLK aus dem 1. OG.

Personalnachrichten

Geburtstag feiert in dieser Woche:

10.11.: **Jochen Dralle**

Herzlichen Glückwunsch dem Jubilar!

Weitere Feuerwehr-News

- Das LF 16 TS kämpft ums Überleben. Nach dem Maschinistenlehrgang war die Fahrzeugpumpe defekt, das Reparaturangebot der Firma Ziegler liegt nun bei über 11.000 Euro! Da das Fahrzeug in spätestens zwei Jahren durch ein MLF ersetzt werden soll, muss die Investition in eine Pumpenreparatur dieser Größenordnung ernsthaft hinterfragt werden. Ideal wäre es, wenn die Stadt die MLF-Beschaffung vorziehen würde. Das LF 16 TS hätte dann im Alter von 31 Jahren seinen letzten Einsatz bereits hinter sich…

- Die für 5. November geplante Vorführung verschiedener MLF musste aufgrund des Lockdowns abgesagt werden.

- Im Feuerwehrhaus steht ein neuer Server. Alle PCs wurden ausgetauscht und sind jetzt über den Server im Untergeschoss gesichert.

- Seit Dezember 2019 ist der Deutsche Feuerwehrverband ohne Präsident. Eine Delegiertenversammlung zur Wahl eines neuen Präsidenten musste Pandemie bedingt im Oktober zum zweiten Mal abgesagt werden. Nun hat sich der Präsidialrat mehrheitlich darauf verständigt, dass die Versammlung für die Wahl eines neuen Präsidenten am 27. Februar 2021 als virtuelle Veranstaltung stattfindet. Zur Wahl stehen neben Karl-Heinz Banse (Präsident LFV Niedersachsen) und Frank Kliem (Vizepräsident LFV Brandenburg) auch unser ehemaliger Landesbranddirektor Dr. Karsten Homrighausen.

- Der Landtag entscheidet über ein Gesetz zur Stärkung des Ehrenamtes im Bevölkerungsschutz. Mit dem Gesetz sollen die Rechte der ehrenamtlichen Einsatzkräfte auch unterhalb der Katastrophenschwelle gestärkt und rechtlich klar geregelt werden. Nicht zuletzt wird die gesetzliche Neuregelung die Grundlage dafür bilden, dass sich das Land künftig mit einer kraftvollen Pauschale an der Ausbildung und der Ausrüstung der ehrenamtlich im Katastrophenschutz engagierten Helferinnen und Helfer beteiligen wird.

Neues von der Baustelle

Die Wände im Anbau stehen, nur an der bisherigen Außenfassade muss noch eine Wand für die Auflage der Deckenkonstruktion gemauert werden. In dieser Woche kann damit die Verschalung für die Decke beginnen.

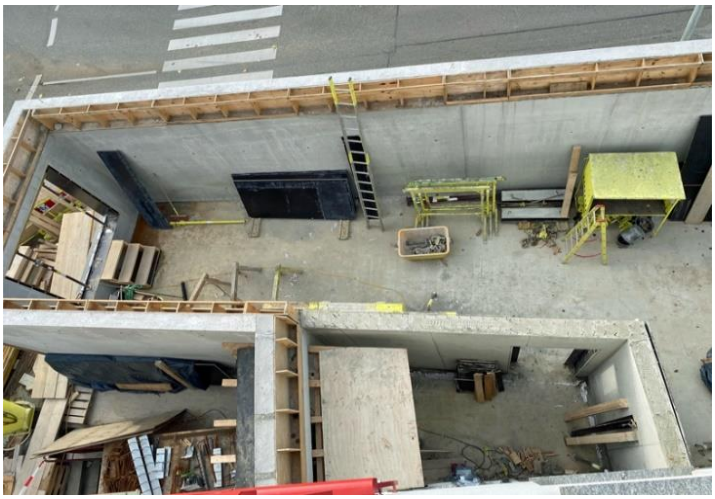

Im Obergeschoss ist Schicht 1 der Brandschutzdecke fertig. Jetzt müssen Elektro- und Netzwerkkabel verlegt werden, bevor dann Schicht 2, also die abgehängte Decke, angebracht wird. Bei einem Vorort-Termin am Dienstag werden mit der Architektin die Arbeiten von Elektro und Trockenbau abgestimmt.

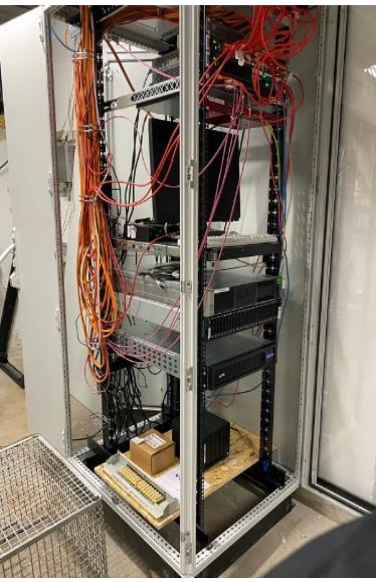

Nebenbei ergab sich letzte Woche eine weitere Großbaustelle. Alle PCs wurden ausgetauscht und neu installiert. Zur Datensicherung steht ein neuer Serverschrank im Keller. Bei einem Anschluss ans Glasfasernetz sollen dort auch die Daten der Stadtverwaltung gesichert werden.

Neues von der Corona-Front

Stand Montag beträgt die Anzahl der infizierten Ditzinger 287 (seit März) - etwa 40 mehr, als vor einer Woche. Die 7-Tage-Inzidenz im Landkreis sank auf 123 Fälle pro 100.000 Einwohner, bisher starben im Landkreis 101 Menschen mit oder an Corona.

Geändert haben sich die Empfehlungen Die aktuell gültigen Maßnahmen zur Eindämmung der Corona-Pandemie sind auf einer Übersicht des Landes kurz zusammengefasst (QR-Code). Wie bereits erwähnt, hat das Innenministerium am 02. November seine Hinweise zum Ausbildungs- und Übungsbetrieb aktualisiert, demnach ist „die Durchführung von Lehrgängen und Übungen grundsätzlich auszusetzen. Ausnahmen im Einzelfall sind nur möglich, wenn dies zur Aufrechterhaltung des Dienstbetriebs unvermeidbar ist“.

Aus- und Weiterbildung

In drei Webseminaren informiert der Landkreis aktuell über die Funktionsweise von Geobyte. Die Software dient insbesondere bei Großschadenslagen als Einsatzleit- oder Stabsführungssystem. Das Modul „eMAS“ unterstützt die Kommunikation und Dokumentation, mit dem Modul „eLAN“ wird die Lage erfasst bzw. eine Lagekarte geführt. Durch die Anbindung an den Leistellenrechner sind alle einem Ein-

satz zugeteilten Kräfte automatisch zugeordnet und können bei der Darstellung der Lage verwendet werden. Einsatzdaten, Raumordnung, Funkskizze, eingesetzte Kräfte werden dabei berücksichtigt und dokumentiert. Insbesondere bei Flächenlagen mit zahlreichen Paralleleinsätzen ist das Programm damit für Einsatzleiter oder Führungsgruppen eine wertvolle Hilfe. Es wird auf den PCs in der Zentrale, im Kdow und im MZF installiert.

Weitere Online-Fortbildungen hat die Landesfeuerwehrschule für Führungskräfte in den nächsten sechs Wochen geplant. Zu den Themen gehören der Digitalfunk, die Türöffnungsprozedur, die Vegetationsbrandbekämpfung und die Trinkwasserhygiene im Feuerwehreinsatz. Gruppen- und Zugführer können sich über das Bildungsportal der LFS direkt für die einzelnen Seminare anmelden.

Aktuelle Einsätze

10.11.20 – 07:06 Uhr, Gerlingen, Klinik Schillerhöhe, Große Schleife Tag, „B3 – Alarm über Brandmeldeanlage“; Alarmauslösung durch Wasserdämpfe aus der Dusche, kein Einsatz für die Feuerwehr.

11.11.20 – 13:20 Uhr, Ditz., Trumpfstraße, Abteilung komplett, „B3 – Alarm über Brandmeldeanlage“; Auslösung nach Zahlendreher beim Abschalten der BMA zur Prüfung der Sprinkleranlage.

14.11.20 – 09:27 Uhr, Ditz., Breslauer Straße, Große Schleife Tag, „B3 – Alarm über Rauch-warnmelder“; Auslösung durch defektes Ventil an der Sprinkleranlage der Tiefgarage, kein Einsatz.

16.11.20 – 10:13 Uhr, Gerlingen, Klinik Schiller-höhe, Große Schleife Tag, „B3 – Alarm über Brandmeldeanlage“; erneuter Täuschungsalarm, kein Einsatz für die Feuerwehr.

Personalnachrichten

Geburtstag feiern in dieser Woche:
17.11.: **Walter Schopf**
17.11.: **Benjamin Dralle**
20.11.: **Tim Beutelspacher**
Herzlichen Glückwunsch den Jubilaren!

Weitere Feuerwehr-News

- Am Erscheinungstag der 34. Ausgabe feiert das am weitesten entfernt wohnende Mitglied unserer Abteilung Geburtstag. Im 560 Kilometer entfernten Bautzen verfolgt Walter Schopf auch viele Jahre nach seinem Wegzug weiterhin aufmerksam das Geschehen in unserer Abteilung, so dass wir ihm für seine kameradschaftliche Treue auch auf diesem Weg alles Gute wünschen!

- Am morgigen Mittwoch treffen sich die Gruppenfüherer erstmals virtuell zu ihrer Besprechung. Beginn ist zur Feuerwehrzeit um 19:30 Uhr.

- Im HLF 1/46-2 ist nun auch der neue Schaumzumischer fest verbaut.

-- Seit letzter Woche ist die neue Schwerlast-Schleifkorbtrage im RW untergebracht. Breite und Höhe der neuen Trage sind gleich, so dass sie auch in die Vorrichtung zur Aufnahme einer Trage am DL-Korb passt. Sie ist am Platz der bisherigen Schleifkorbtrage im GR, die RW-Trage kam in die Drehleiter. Die bisherige Trage der DL wurde ausgemustert.

Kommt der Funkspruch „Kein Einsatz erforderlich“, dann gilt das für die Kräfte vor Ort, die (noch) anrückenden Kräfte und die Bereitschaft im Feuerwehrhaus. Bei zwei Einsätzen der vergangenen Woche gab es nach diesem Funkspruch Diskussionen, warum die Bereitschaft nicht aufgelöst werde…

- Aufgrund der Pandemielage musste der Feuerwehrförderverein seine Mitgliederversammlung nun erneut verschieben. Alle Mitglieder erhalten daher den Jahresbericht 2019, den Kassenbericht und den Wirtschaftsplan für 2020 nun per Email zugeschickt. Bei Zustimmung der so informierten Mitglieder soll die Amtszeit der eigentlich zur Wahl stehenden Personen ins nächste Jahr verschoben werden.

Neues von der Baustelle

Seit letzte Woche läuft die Verschalung für die Decke des gesamten Anbaus, sie soll in einem Stück gefertigt werden. Beim aktuellen Baufortschritt bleibt zu hoffen, dass der Rohbau rechtzeitig vor einem Wintereinbruch steht.

Mit Ausnahme des Kommandantenzimmers sind die Decken im OG nun geschlossen, die ersten Netzwerk- und Elektrokabel sind verlegt oder Schlitze vorbereitet. Die Trockenbauwände zwischen Flur und Vorratsküche, in den Toiletten und an zwei weiteren Wänden stehen. Die Heizungs- und Sanitäranschlüsse sind vorbereitet. In den kommenden Tagen dominieren die Elektriker das Geschehen im Obergeschoss, danach wird gegipst. Wollen wir hoffen, dass der Plan so erfüllt wird.

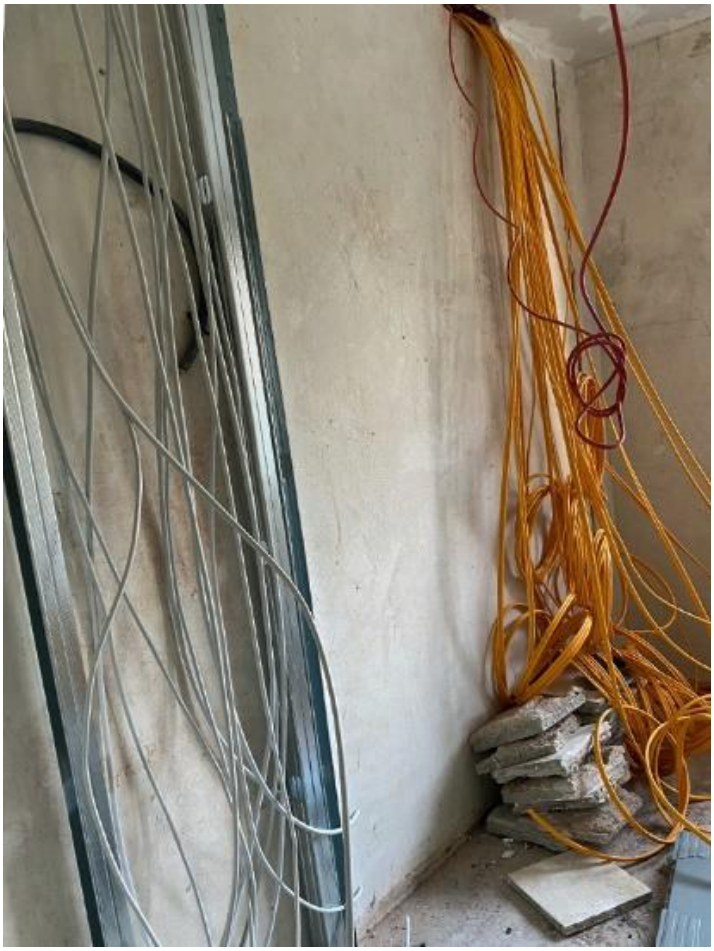

Neues von der Corona-Front

Stand Montag beträgt die Anzahl der infizierten Ditzinger 317 (seit März), das sind 30 mehr, als vor einer Woche. Die 7-Tage-Inzidenz im Landkreis bleibt mit 129 Fällen pro 100.000 Einwohner weiter sehr hoch. Seit Beginn der Pandemie starben im Landkreis 112 Menschen mit oder an Corona, 11 Tote gab es in der abgelaufenen Woche zu beklagen.

Wie lange kann ich einen Mund-Nasen-Schutz tragen? Diese Frage beantwortet das Sozialministerium auf seiner Internetseite. Ausschlaggebend ist die Tatsache, dass eine Maske beim Tragen mit der Zeit durch die Atemluft feucht wird. Ist die Maske deutlich feucht, sollte man sie auf jeden Fall wechseln. Unterwegs packt man die Maske dann in einen Frühstücksbeutel oder in ein gesondertes Gefäß. Auf keinen Fall dürfen Masken auf Oberflächen wie Tischen oder Anrichten abgelegt werden. Masken aus textilem Gewebe werden in der Waschmaschine mit einem Vollwaschmittel bei 60 Grad gewaschen. Benutzte Transportgefäße können in der Spülmaschine oder mit einem Fett lösenden Spülmittel gereinigt werden.

Aus- und Weiterbildung

Die Feuerwehrdienstvorschrift 7 erfordert für alle Atemschutzgeräteträger eine jährliche Unterweisung zum Thema Atemschutz. Dieses Jahr wird das schwierig. Mit Hilfe digitaler Medien können wir aber auch

diesbezüglich einen alternativen Weg bestreiten. Mit dieser Ausgabe von Corona-News wird eine pdf-Datei verschickt, in der wichtige Grundsätze zum Thema Atemschutz zusammengestellt sind. Jeder kann sich diese Datei anschauen, alle Atemschutzgeräteträger **müssen** sich im Sinne der FWDV 7 diese Zusammenstellung durchlesen. Bitte nehmt euch dafür ein paar Minuten Zeit und lasst euch das „Selbststudium“ danach auf der Atemschutzkarte von einem Gruppenführer bestätigen.

Auch in dieser Woche bietet der Landkreis wieder virtuelle Fortbildungen an. Am Donnerstag, 26.11. um 18:30 Uhr startet die Runde „Let’s talk about Feuerwehr“. Am 3. und 8.12. gibt es jeweils ab 19:00 Uhr wieder „Informationen zum Digi-talfunk“. Interessenten sollen sich umgehend bei Harald (harald.wolfangel@online.de) melden.

Aktuelle Einsätze

17.11.20 – 17:51 Uhr, Ditz., Bauernstraße 91, Abt. komplett „G2 – Austritt Betriebsstoffe“; Untergeschoss des Wohnkomplexes ca. 15cm hoch überflutet, deutlicher Heizölgeruch, Ursache: Defekt an der Sprinklerleitung; Gemisch mit Mast-Pumpe abgesaugt, Heizöl gebunden.

19.11.2020 – 10:52 Uhr, L 1137 Ri. Leonberg, Abt. komplett; „H3 – VU, eingeklemmte Person, Fzg. Brennt“; Alarmmeldung nicht bestätigt! ein beteiligtes Fahrzeug, nach mehrfachem Überschlag Fahrer herausgeschleudert; Rettung durch FW unterstützt, keine weiteren Maßnahmen

Personalnachrichten

Geburtstag feiern in dieser Woche:
25.11.: **Sven Grässlin**
28.11.: **Tobias Kuberski**
Herzlichen Glückwunsch den Jubilaren!

Weitere Feuerwehr-News

- Im Alarm erfolgt die Abfrage an der ILS durch den ersten Feuerwehrangehörigen vor Ort. Ist derjenige ein Atemschutzgeräteträger, so kann er die Aufgabe am Funk an den nächsten Kameraden/-in ohne aktuelle Atemschutztauglichkeit abgeben. Diese Jahre alte Regel hat auch in Corona-Zeiten weiter Gültigkeit!

- Wer diesen Zettel an seinem Spind findet, sollte bitte aktiv werden! Und das nachstehende Foto zeigt, wie dann die Jacke zur Reinigung abgeliefert wird: alle Taschen sind geleert, der Karabiner und das Namensschild entfernt, alle Reiß- und Klett-

- Wer diesen Zettel an seinem Spind findet, sollte bitte aktiv werden! Und das nachstehende Foto zeigt, wie dann die Jacke zur Reinigung abgeliefert wird: alle Taschen sind geleert, der Karabiner und das Namens-schild entfernt, alle Reiß- und Klettverschlüsse sind geschlossen. Bei der Abgabe holt man sich frische Ersatzkleidung, dafür steht Poolkleidung nach Größen sortiert im Untergeschoss zur Verfügung.

- Letzte Woche kam der richtige Hinweis, dass die Schwerlastschleifkorbtrage im RW Platz gefunden hat. Es stimmt auch, dass Länge und Breite mit der bisherigen Trage identisch sind. Es stimmt aber NICHT, dass die Trage auf die Halterung am DL-Korb passt. Bei ihrer Benutzung kann keine sichere Platzierung auf der Schleifkorbtragehalterung erfolgen. Aufmerksame Leser haben sofort auf diese „Ente“ reagiert!

- Corona macht’s möglich bzw. nötig: Erstmals in der Feuerwehrgeschichte fand eine Gruppenführerbesprechung am 18.11.20 virtuell statt. Die Beteiligung war sehr gut, die Technik hat auch mitgemacht. Weitere „Konferenzen“ werden mit Sicherheit folgen.

- Der KFV Ludwigsburg sucht nun auch nach einem neuen Webmaster. Wer hätte Interesse?

Neues von der Baustelle

Jetzt wird's ernst, die Bauarbeiten erreichen die Herrenumkleide! **Ab 7. Dezember** kommt es zu den Wanddurchbrüchen im Sanitärbereich. Damit beginnt der Abschnitt der Bauphase, in der Neubau und Bestand miteinander verbunden werden. Für die nächsten Monate stehen damit für die Herren **keine Sanitär- oder Umkleideräume mehr** zur Verfügung!

Dass dieser Abschnitt genau in den Winter fällt ist zwar ärgerlich. Aber mit diesem Schritt bis zum nächsten Sommer zu warten, wäre noch ärgerlicher. Wir müssen daher am Freitag, den 4. Dezember ab 14 Uhr alle Spinde und Bänke aus der Umkleide entfernen und einen neuen Platz dafür finden. Die voraussichtliche Aufstellung der Spinde zeigt die Abbildung unten.

In der laufenden Woche werden für den Umzug in die Fahrzeughalle erste Vorbereitungen getroffen. Schlauchboot, Waldbrandpatschen, Abstützholz, Autoreifen müssen aus der „alten RW-Box" verschwinden. Ein Teil der Box muss mit Folien abgehängt werden, im verbleibenden Bereich finden etwa 45 Spinde Platz. Für weitere 24 Spinde muss nach „geeigneten" Standorten gesucht werden.

Im Obergeschoss hat sich gezeigt, dass die Leitungen zur angedachten Reserve-Toilette (ehemals „Größler-Wohnung") fertig sind – und zwar fix und fertig! Daher müssen

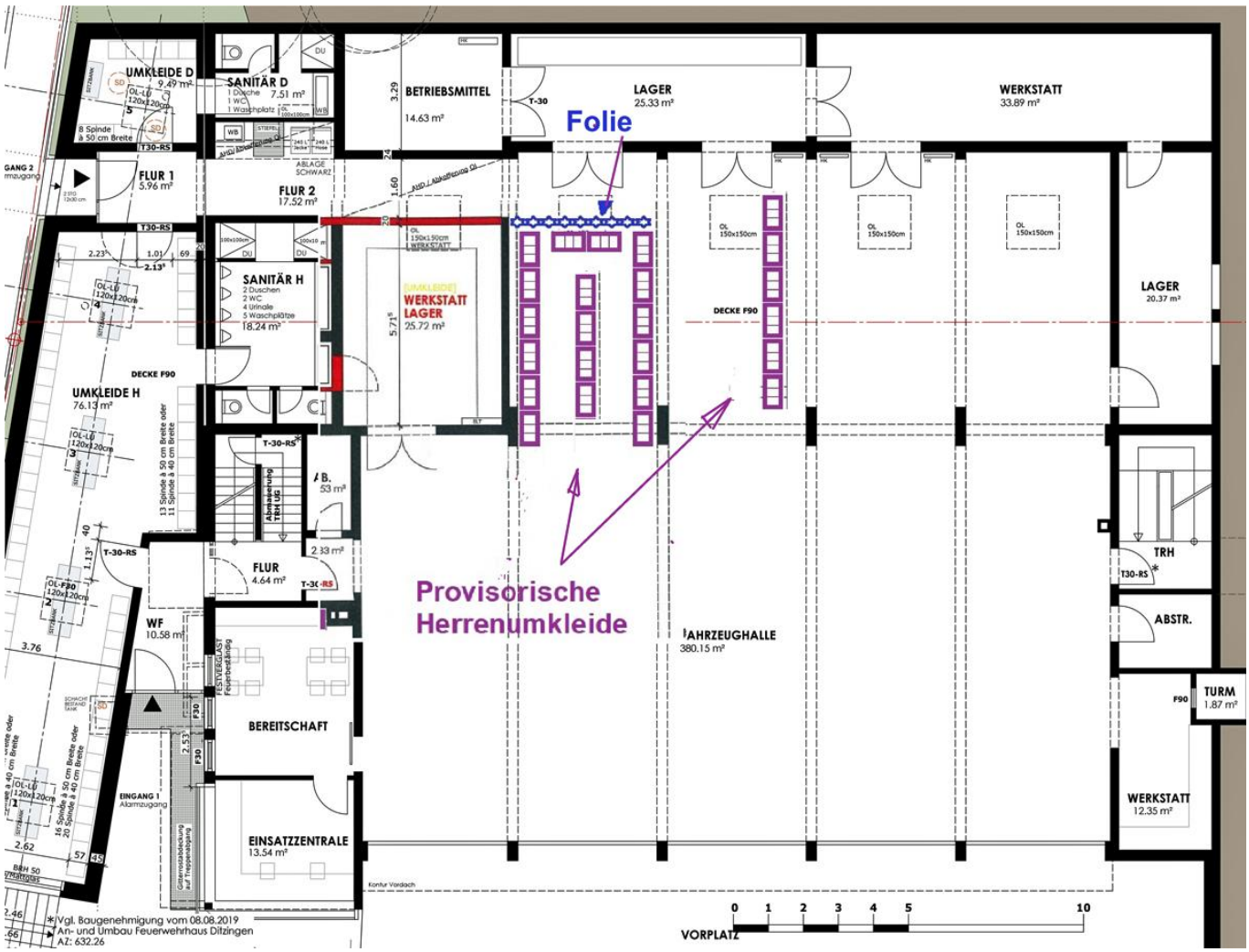

Fließen und Schüssel entfernt und der Raum zu einer Abstellkammer umfunktioniert werden. Um Bauverzögerungen zu vermeiden, können wir die erforderlichen Arbeiten ebenfalls am Nachmittag des 4. Dezember erledigen.

Daher wäre es schön, wenn am besagten Freitag fünf Kameraden/-innen die erforderlichen Maßnahmen unterstützen könnten und sich beim Abteilungskommandanten melden. Während des Arbeitsdienstes gelten im Feuerwehrhaus die bereits mehrfach veröffentlichten Hygieneregeln (FFP-Maske, Händedesinfektion, Abstand).

Neues von der Corona-Front

Stand Montag beträgt die Anzahl der infizierten Ditzinger 357 (seit März), das sind 40 mehr, als vor einer Woche. Die 7-Tage-Inzidenz im Landkreis liegt mit 106 Fällen pro 100.000 Einwohner weiterhin sehr hoch, ist aber im Vergleich zur Vorwoche um einiges gesunken.

Im Monat November starben im Landkreis Ludwigsburg 44 Menschen an oder mit Corona. Das ist die zweithöchste Monatsquote seit Ausbruch der Pandemie.

Aus- und Weiterbildung

Alle Atemschutzgeräteträger sollen sich bitte die letzte Woche verschickte ppt-Datei anschauen und das „Studium“ auf der Atemschutzkarte bestätigen lassen.

Zum Einsatz hydraulischer Rettungsgeräte bietet die Firma Weber Rescue sehr gute Seminare und Schulungsvideos an. Für die Rettung eines eingeklemmten LKW-Fahrers gibt es ein standardisiertes Vorgehen, das jeder Feuerwehrangehörige kennen sollte. Mit dem QR-Code ist ein Video verlinkt, in dem die einzelnen Schritte gezeigt und vom Ausbilder kommentiert werden. Es lohnt sich, in Coronazeiten die Rettung wenigstens als „Trockenübung“ durchzuspielen.

Aktuelle Einsätze

27.11.20 – 11:15 Uhr, Ditz., Johann-Maus-Straße, Abt. komplett „B3 – Alarm über BMA“; Auslösung durch Täuschungsalarm an einem RAS, kein Einsatz für die Feuerwehr.

29.11.20 – 17:14 Uhr, Ditz., Hinter dem Schloss, Kleine Schleife Tag „B1 – Mülleimerbrand“; qualmender Müllbehälter bei der Jugendmusikschule; mit Kübelspritze gelöscht.

30.11.20 – 11:54 Uhr, Hila., Theodor-Heuglin-Schule, Große Schleife Tag „B3 – Alarm über BMA“; Auslösung durch Dämpfe in der Küche, kein Einsatz für die Feuerwehr.

Personalnachrichten

Geburtstag feiern in dieser Woche:
02.12.: **Eberhard Kocher**
04.12.: **Matthias Rapp**
05.12.: **Andreas Häcker**
Herzlichen Glückwunsch den Jubilaren!

Weitere Feuerwehr-News

- Unsere Patenwehr in Tiefenbach / Hunsrück hat jetzt auch ihre eigenen Masken –

Logo und Schriftzug passend zur Uniform. Nach wie vor verfügbar sind für Ditzinger Feuerwehrangehörige die Masken mit dem offiziellen Feuerwehr-Logo (siehe Corona-News Nr. 31). Interessenten melden sich bei Freddy.

- Morgen trifft sich der Abteilungsausschuss. Nach der letzten Sitzung im Fuchsbau muß die Runde sich dieses Mal virtuell treffen.

- Der KFV Ludwigsburg sucht nun auch nach einem neuen Webmaster. Wer hätte Interesse?

- Auch im Jahr 2021 gibt es eine Jahreszeitung des Kreisfeuerwehrverbandes. Beiträge aus den Reihen der Ditzinger Feuerwehr (Einsätze, Übungen, neue Fahrzeuge/Geräte) sind jederzeit herzlich willkommen!

Neues von der Baustelle

Nach Betonierung der Decke im Anbau verlagert sich der Schwerpunkt der Baumaßnahmen nun ins Gebäudeinnere. Größte Aktion ist dabei der Wanddurchbruch in die Herrenumkleide. Für diesen Schritt war es notwendig, den Umkleideraum am Freitag vollständig auszuräumen. Im hinteren Teil von Box zwei wurde eine Ersatzumkleide als Ausweichmöglichkeit eingerichtet. Bereits am Freitagvormittag entfernten Installateure alle Toiletten, Pissoirs und Armaturen im Sanitärtrakt.

Die Einweihung der provisorischen Umkleide kam schneller als verhofft. Als die rechte Spindreihe gerade umgezogen war, unterbrach ein Alarm die weiteren Umräumarbeiten. Damit mussten wohl oder übel einige Kameraden ihre Ausrüstung erst suchen. Für die ausgerügten Kameraden ergab sich eine historische Situation: sie rückten aus einer Umkleide ab und rückten nach dem Einsatz in eine andere Umkleide ein. Sacha gibt's…

Damit nach der Umräumaktion jeder seinen Spind im Alarmfall sofort findet, hat der Abteilungskommandant die Anordnung mit einem Video dokumentiert. Allen Kameraden ging der Link zum Video noch am Freitagnachmittag zu, so dass eigentlich beim nächsten Alarm am Samstagvormittag jeder schon wissen konnte, wo er sich im Provisorium umkleidet. Der QR-Code ist vorübergehend noch mit dem Video verlinkt.

Ebenfalls am Freitagnachmittag legten acht Kameraden nochmals im Obergeschoss Hand an. Im kleinen Bad beim Zugführerbüro wurden Fliesen, Becken und Armaturen entfernt. In Küche, Flur und Lehrsaal gab es noch einige Tapetenreste abzukratzen. Eine GWT-Ladung Bauschutt wurde gleich am Bauhof entsorgt. Damit können Gipser und Elektriker ab dieser Woche im Wechsel ihre weiteren Arbeiten absolvieren.

Neues von der Corona-Front

Stand Montag beträgt die Anzahl der infizierten Ditzinger 400 (seit März), das sind 43 mehr, als vor einer Woche. Die 7-Tage-Inzidenz im Landkreis stieg erneut auf jetzt 134 Fälle pro 100.000 Einwohner. Kreisweit starben seit Ausbruch der Pandemie 156 Menschen an oder mit Corona.

In Ludwigsburg laufen die Vorbereitungen für das Kreisimpfzentrum (KIZ). Ab Mitte Januar sollen dort von Montag bis Sonntag täglich 1.500 Personen mit dem RNA-Impfstoff gegen SARS-CoV-2 geimpft werden. Das KIZ wird dafür von 7-22 Uhr für die zu impfende Personengruppe geöffnet sein.

Aus- und Weiterbildung

Für die (ausgefallenen) Corona-Übungen im Dezember stand das Thema „Gefahrgut“ auf dem Plan. Anstelle der praktischen Übungen, bietet es sich zu Corona-Zeiten an, ein paar Grundlagen aufzufrischen. Kennt jeder die Gefahren-Piktogramme? Bestehen Un-sicherheiten, dann lohnt sich der Link zu den Folien der BG Rohstoffe & Chemische Industrie (https://download-center.bgrci.de/resource/downloadcenter/downloads/SKG002_2014-05-19.pdf).

Eine umfang- und lehrreiche Information liefert die Broschüre des Bundesministeriums für Verkehr und digitale Infrastruktur auf 24 Seiten (https://www.bmvi.de/SharedDocs/DE/Publikationen/G/die-befoerderung-gefaehrlicher-gueter.pdf?__blob=publicationFile). Insbesondere die Seiten 10-12 liefern nützliche Hinweise für den Gefahrguteinsatz.

Aktuelle Einsätze

04.12.20 – 13:59 Uhr, Gerl., Klinik Schillerhöhe, Große Schleife Tag „B3 – Alarm über BMA“; Auslösung aus unbekanntem Grund auf zwei Linien im Bereich der Schmiederklinik; kein Einsatz für die Feuerwehr.

05.12.20 – 08:17 Uhr, Gerl., Klinik Schillerhöhe, Große Schleife Tag „B3 – Alarm über BMA“; Auslösung im Bereich von Trafo-Räumen, vermutlich bei Wartungsarbeiten; kein Einsatz für die Feuerwehr.

06.12.20 – 17:52 Uhr, BAB 81 Ri. HN, Kleine Schleife Tag „H1 – VU, unklare Lage“; Kollision mehrerer Fahrzeuge auf der linken Spur, 1 Person leicht verletzt; Absichern und Ausleuchten der Unfallstelle, Brandschutz sichergestellt.

06.12.20 – 21:04 Uhr, Gerl., Klinik Schillerhöhe, Große Schleife Tag „B3 – Alarm über BMA“; Auslösung der Personalumkleide; kein Einsatz für die Feuerwehr.

Personalnachrichten

Geburtstag feiern in dieser Woche:
08.12.: **Helmut Feil**
09.12.: **Markus Weysser**
Herzlichen Glückwunsch den Jubilaren!

Weitere Feuerwehr-News

- Am 02.12. tagte der Abteilungsausschuss erstmals virtuell. Technische Störungen blieben aus, die Kommunikation funktionierte. Im Mittelpunkt standen die laufenden Umbauarbeiten sowie die Bekanntgaben aus den Corona-News. Neu war die Ankündigung der Verwaltungsspitze, dass vorerst keine Abteilungs- oder Hauptversammlungen stattfinden dürfen. Damit können die anstehenden Wahlen vorerst nicht durchgeführt werden. Laut Satzung bleiben Komman-dant, Abteilungskommandant und die Stellvertreter solange im Amt, bis eine Präsenzwahl erfolgen kann. OB Makurath empfiehlt den Termin frühestens nach der Sommerpause einzuplanen. Mit einem persönlichen Schreiben werden OB und Kommandant alle Feuerwehrkameraden über diese Entscheidung schriftlich informieren.

- Die Fahrzeugbilder aus dem Umkleideraum finden nun keinen Platz mehr. Wer Interesse an einem der Bilder hat, kann sich dieses gerne mit nach Hause nehmen. Sie sind aktuell noch im Florianstüble deponiert und können von dort mitgenommen werden.

Neues von der Baustelle

Herrenumkleide und Sanitärräume sind blank. Händewaschen oder Toilettengang gibt es nicht mehr, die Herrentoilette ist nicht wiederzuerkennen (Foto). In dieser Woche stehen die ersten von insgesamt sechs Wanddurchbrüchen an. Die vorletzte Woche betonierte Decke des Anbaus bleibt aufgrund der Witterung noch bis Anfang Januar eingeschalt. Einzige sichtbare Veränderung von außen: Der Kran ist weg!

Im Obergeschoss werden fleißig Trockenbauwände erstellt sowie Elektro- und Gipserarbeiten getätigt. Der tägliche Baufortschritt lässt hoffen… Am Montag gab es eine Vorbesprechung der Fliesenarbeiten. Gefliest wird in Küche, Vorratsküche sowie in den zwei neuen Toiletten. In allen anderen Räumen wird Industrieparkett verlegt. Beginn der Boden-/Fliesenverlegung ist in der zweiten Januarwoche.

Neues von der Corona-Front

Stand Montag beträgt die Anzahl der infizierten Ditzinger 450 (seit März), das sind 50 mehr, als vor einer Woche. Die 7-Tage-Inzidenz im Landkreis stieg deutlich auf jetzt 172 Fälle pro 100.000 Einwohner. Kreisweit starben seit Ausbruch der Pandemie 170 Menschen an oder mit Corona, davon 14 in der vergangenen Woche.

In ganz Baden-Württemberg gelten seit Samstag ganztägig Ausgangsbeschränkungen. Das heißt, man darf das Haus nur noch mit "triftigem Grund" verlassen. Tagsüber gibt es ein paar zulässige Gründe mehr, nachts sind die Regeln schärfer: Nur zur Berufsausübung, für Arztbesuche, zum Besuch von Schulen, Kitas und Veranstaltungen des Studienbetriebs, zur Begleitung Minderjähriger oder sonstiger unterstützungsbedürftiger Personen, zur Begleitung Sterbender oder zur Versorgung von Tieren darf das Haus zwischen 20 und 5 Uhr verlassen werden – und natürlich im Alarmfall!

Der Landkreis betreibt ab dem 14.12.2020 in Zusammenarbeit mit dem Arbeiter-Samariter-Bund (ASB) eine Drive-In-Teststelle für Antigen-Schnelltests an der MHP Arena in Ludwigsburg. Dort besteht für Angehörige von Behörden und Organisationen mit Sicherheitsaufgaben (BOS) die Möglichkeit, einen Antigentest durchzuführen. Die Terminvergabe erfolgt über die Hotline (07141 / 144-96100).

Aus- und Weiterbildung

Der Deutsche Städte- und Gemeindebund und der Deutsche Feuerwehrverband veröffentlichten in der vergangenen Woche ein neues Konzept für Vegetationsbrände (QR-Code). An der Landesfeuerwehrschule gab es vergangene Woche eine Online-Fortbildung zu diesem Thema. Eine Zusammenfassung der wichtigsten Empfehlungen fin-

det Ihr in der pdf-Datei, die mit diesen News verschickt wurde.

Die FwDV 7 schreibt vor, welche Mindestanforderungen an Atemschutzgeräteträger jährlich zu stellen sind. Neben einer aktuellen G26.3 sind das mindestens 1 Einsatz (oder Einsatzübung), eine Belastung auf der Atemschutzübungsstrecke und eine Unterweisung innerhalb der vergangenen 12 Monate. Durch die Corona-Pandemie gewährt die UKBW aber Ausnahmen, da vieles gar nicht absolviert werden konnte. Die trotz Corona geleisteten Tätigkeiten werden auf der AS-Karte dokumentiert und müssen wieder in den PC übertragen werden. Wer 2020 tatsächlich einen Einsatz, eine Übung oder die (alternative) Belastungsübung absolviert hat, sollte es mir kurz mitteilen – am einfachsten mit einem Foto der Atemschutzkarte als Mail oder als SMS.

Aktuelle Einsätze

08.12.20 – 19:01 Uhr, Ditz., Kniebisstraße, Kleine Schleife Nacht „H0 – Wasser in Keller“; Gewölbekeller etwa 30 cm hoch überflutet; Wasserzufuhr bereits durch Wassermeister abgestellt, Abpumpen wird durch Hausbesitzer übernommen.

Personalnachrichten

Geburtstag feiert in dieser Woche:
15.12.: **Christian Bernert**
Herzlichen Glückwunsch dem Jubilar!

Weitere Feuerwehr-News

Bei allen Präsenzveranstaltungen an der LFS müssen die Teilnehmer FFP2-Masken tragen.

- Wegen der defekten Vorbaupumpe steht das LF 16TS nun nur noch als „TSF“ zur Verfügung. Der taktische Wert ist damit erheblich kleiner. Aus diesem Grund steht das Fahrzeug während der aktuellen Raumnot im Feuerwehrhaus auf dem Bauhof.

- Am morgigen Mittwoch treffen sich die Gruppenführer wieder virtuell. Thema ist die Vorbesprechung der Übung „Digitalfunk“. Wegen der Online-Schulung an der Landesfeuerwehrschule beginnt die Videokonferenz **erst um 20 Uhr**. Der Link zur Konferenz kommt in Kürze.

- Die Anfahrt bei Alarmierungen zur Gerlinger Schillerhöhe wurde geändert. Zukünftig fahren wir „normal“ nach Gerlingen, am Kreisverkehr links in die Hofwiesenstrasse, dann nach rechts Richtung „Einbahnverkehr Innenstadt“ (siehe Pfeil) und dann regulär weiter über die Hauptstraße.

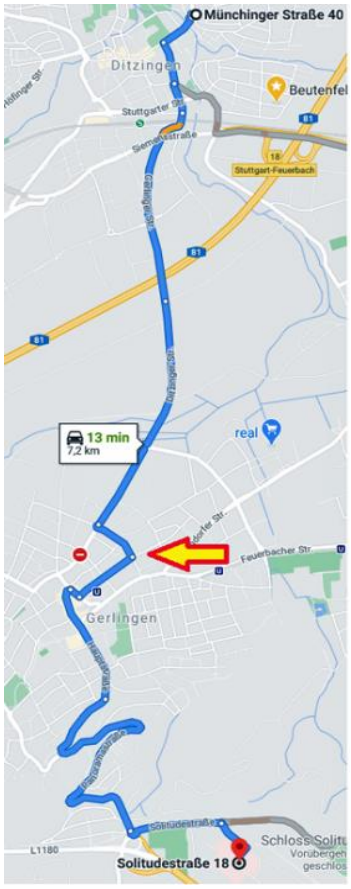

Dagegen gilt bei Alarmierungen zum Engelbergtunnel weiterhin die Anfahrt über die „alte B295“ (L 1137).

- Seit der vergangenen Woche laufen im Feuerwehrhaus die Arbeiten zur Installation des Digitalfunks in den Einsatzfahrzeugen. Mit Ausnahme des LF 16 TS und des GWT-1 wird an allen Fahrzeugen ein Gerät mit Navigationsmöglichkeit fest eingebaut.

- Nach dem Jahreswechsel werden die Kleinen Schleifen neu eingeteilt. Traditionell hängt (seit heute) eine Liste am Schwarzen Brett in die man sich bei Interesse eintragen kann. Die Liste wird für voraussichtlich drei Wochen aushängen.

- Unsere Jugendfeuerwehr wird mit am stärksten von den Einschränkungen durch die Pandemie betroffen. Schon heute steht fest, dass die Christbaumsammelaktion zu Jahresbeginn nicht stattfinden darf.

Weihnachtsausgabe

Liebe Feuerwehrangehörige,

das Jahr 2020 wird in der Ditzinger Feuerwehrgeschichte einen ganz besonderen Platz finden. Anfang März begann der Anbau, wenig später startete auch der Umbau im Obergeschoss. Dadurch gab es im Feuerwehrhaus keinen Raum mehr, in dem eine Gruppe für Unterrichtszwecke Platz gefunden hätte. Schon Mitte März verschwand schlagartig das Interesse an einem (Aufenthalts-)Raum, da mit der Corona-Pandemie der Übungs- und Ausbildungsbetrieb für mehrere Monate ausgesetzt wurde. Da das zwangsläufig auftretende Choas noch nicht groß genug schien, wurden zeitgleich bis zu drei Hauptzu- bzw. Abfahrtsstraßen zum Feuerwehrhaus voll gesperrt oder durch Ampelregelungen blockiert. Bei Alarm häuften sich die Fragen: Wie komme ich ans FW-Haus? Wo steht mein Spind? Wo stehen gerade die FW-Fahrzeuge? Auf welchen Straßen komme ich zur Einsatzstelle?

*Letztendlich wurden bis zum heutigen Tag alle Hürden grandios gemeistert, obwohl auch die kameradschaftlichen Zusammenkünfte zum gegenseitigen Austausch nahezu vollständig untersagt werden mussten. Umso mehr dürfen wir am Jahresende stolz sein auf das, was in den letzten knapp 12 Monaten hinter uns liegt – was **gemeinsam** bewältigt wurde!*

Allen Grund nun gemeinsam ein - nicht ganz so entspanntes - Weihnachten zu feiern und sich vom Corona-Wahnsinn in Beruf, Feuerwehr, Familie und Freizeit zu erholen. In diesem Sinne wünsche ich allen Kameradinnen und Kameraden schöne und besinnliche Weihnachtstage mit ein bisschen Pause im Feuerwehrbetrieb. …und nicht vergessen: immer schön gesund bleiben!

Neues von der Baustelle

Seit einer Woche hämmern, bohren, mauern und betonieren die Handwerker im Bereich des Sanitärtraktes. Eine erste, kleine Verbindung vom Seiteneingang des Anbaus zum Bestand ist geschaffen, die neuen Abwasserrohre sind im Boden verlegt. Das Dach des Anbaus hat die Dachluken erhalten, die Bitumenbahnen zur Abdichtung sind ausgelegt.

Im Obergeschoss sind die Gipser auf der Zielgeraden. Fast alle Wände sind verputzt, die unzähligen Kabelbündel größtenteils in den Wänden verschwunden und die Decken geschlossen. Der Saal hat bereits seine Ak-

kustikdecke erhalten. Alles spricht dafür, dass in der zweiten Januarwoche mit dem Verlegen der Böden begonnen werden kann.

Neues von der Corona-Front

In der vergangenen Woche ist die Anzahl der infizierten Ditzinger sprunghaft auf 514 Fälle (seit März) angestiegen. das sind 64 mehr, als vor einer Woche. Auch die 7-Tage-Inzidenz im Landkreis liegt mit 168 Fällen pro 100.000 Einwohner deutlich höher als in der Vorwoche. Weitere 28 Personen starben mit oder an Corona in der vergangenen Woche, ein weiterer trauriger Rekord.

Voraussichtlich am 15. Januar startet das Kreisimpfzentrum (KIZ), allerdings sind noch viele Fragen offen. Es werden noch Helfer gesucht, die Vergütung ist mit knapp 28 € pro Stunde attraktiv. Für Interessenten hat der Schriftführer ein Mail mit den Kontaktdaten verschickt.

Aus- und Weiterbildung

Leider lässt es die Pandemie nicht zu, die Übungen im neuen Jahr als Präsenzübungen zu starten. Bis Übungen vor Ort wieder erlaubt sind, werden die geplanten Übungsinhalte in den Gruppen **virtuell** abgehalten. Für die „Gruppen-Konferenzen“ ist das von der Stadt benutzte Programm „Rainbow“ vorgesehen. Aktuell kann darüber eine Konferenz nur vom Feuerwehrhaus aus organisiert werden. Die IT-Abteilung der Stadt arbeitet daran, dass diese Konferenz von jedem (privaten) Zugang aus organisiert werden kann.

Die Übungsverantwortlichen können bis dahin alternativ öffentlich zugängliche Programme (zoom, skype, teams usw.) nutzen. Jeder FW-Angehörige sollte dafür einen PC mit Kamera/Mikro oder ein Mobiltelefon zur Verfügung haben. Bitte meldet Euch, wenn Ihr keine der beiden Möglichkeiten als Internetzugang zur Verfügung habt.

Bis zur uneingeschränkten Anwendbarkeit von „Rainbow“ vereinbaren die Übungsgruppen Konferenzschaltungen zur Vorstellung der Übungs-inhalte. Gebt Bescheid, falls sich für Euch keine Zugangsmöglichkeiten ergeben.

Ein bisschen Waldbrand gefällig? In einer Übersicht sind die wichtigsten Aspekte zur Einsatztaktik beim Waldbrand zusammengestellt. Vielleicht ergibt sich in der weihnachtlichen Ausgangssperre eine Möglichkeit, sich für die kommende Saison gedanklich vorzubereiten.

Aktuelle Einsätze

16.12.20 – 16:03 Uhr, Ditz. Breslauerstr., Abteilung komplett, „B3 – starke Rauchentwicklung“; gemeldete Verqualmung an der Tiefgarageneinfahrt beim Eintreffen nicht mehr nachweisbar.

16.12.20 – 16:45 Uhr, Ditz., Oberes Glemstal, Telefonisch, „B1 – Feuerschein“; vermutlich entstanden durch Verbrennen von Holz, kein Schadensfeuer.

21.12.20 – 21:54 Uhr, Hila, Ditzinger Straße, Kleine Schleife Nacht, „B3 – Kaminbrand“; sichtbarer Funkenflug, überwärmte Wände in 2 Etagen; Kamin aus DL gekehrt, Kontrolle der Wände mit drei Wämebildkameras.

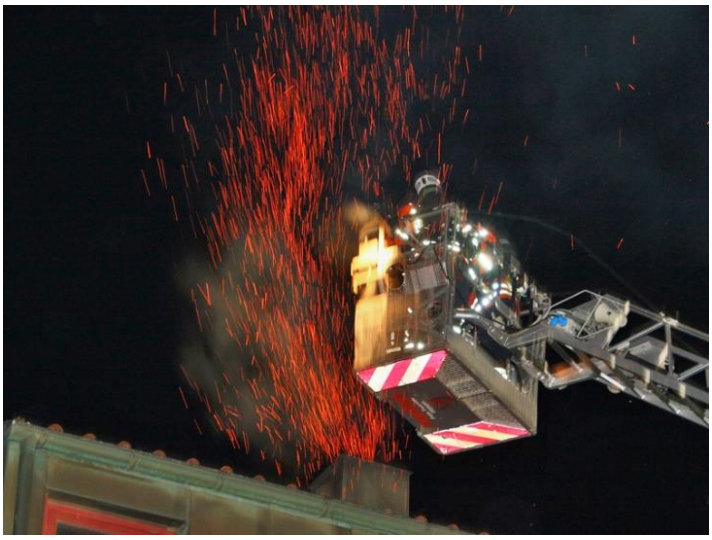

Personalnachrichten

Geburtstag feiert in dieser Woche:
27.12.: **Kurt Maurer**
Herzlichen Glückwunsch dem Jubilar!
Zum 31.12.2020 hat **Marc Sklebitz** seinen aktiven Dienst in der Einsatzabteilung gekündigt. Er bleibt der Ditzinger Feuerwehr treu und ist ab 2021 Mitglied der Alterswehr. Herzlichen Dank für 27 Jahre aktiven Feuerwehrdienst!

Thomas Sedelmaier hat seinen Feuerwehrdienst gekündigt, nachdem er in Ditzingen keine Wohnung gefunden hat. Auch ihm ein herzliches Dankeschön und alles Gute für die Zukunft.

Weitere Feuerwehr-News

- Zum Jahresende ist wieder das alljährige Vorzeigen der Führerscheine vorgeschrieben. Bitte bringt nach Möglichkeit beim nächsten Ereignis Euren Führerschein mit und zeigt ihn dem Abteilungskommandanten oder seinem Stellvertreter.

- Das originelste Weihnachtsvideo kommt in diesem Jahr eindeutig aus dem schwedischen Värmland. Feuerwehr und Polizei beweisen eindeutig, dass sie mit ihrem gemeinsamen Beitrag für den nächsten Oscar in der Rubrik Kurzfilm nominiert werden müssen!

Absolvierte Ausbildungen

Leider lässt es die Pandemie nicht zu, die Urkunden für erfolgreich absolvierte Lehr gänge oder Seminare im Rahmen von Zug übungen oder Versammlungen zu über reichen. Für die Urkunden, die nach Februar 2020 eingetroffen sind, ergab sich bisher kein entsprechender Rahmen für eine Übergabe. Da ein solcher Termin aktuell immer noch nicht in Aussicht steht, sollen

nun die erfolgreichen Absolventen auf diesem Weg bekannt gegeben und auch beglückwünscht werden. Nach dieser digitalen Verleihung findet jeder seine Urkunden in seinem Spindfach. **Herzlichen Glückwunsch** allen Kameradinnen und Kameraden!

Lehrgang Atemschutzgeräteträger

- Erolina Shehu
- Lars Sachtleben

Lehrgang Maschinist für Löschfahrzeuge

- Michael Haag
- Jens Kolb

Führungskräftefortbildung – Alternative Antriebe

- Florian Kragl
- Tobias Rotzler
- Andreas Rüdt

Führungskräftefortbildung – Hygiene im Feuerwehrdienst

- Andreas Häcker

Geobyte Lagekarten – Führungsgruppen

- Konrad Epple
- Andreas Häcker
- Florian Kragl
- Stefan Wildermuth

Let's talk about Feuerwehr

- Andreas Häcker
- Frédéric Karc
- Kai Mezger (2x)

Information zum Digitalfunk

- Alexandre Chekaoui
- Birgit Dralle
- Daniel Größler
- Ron Keller
- Frédéric Karg
- Florian Kragl
- Tobias Rotzler
- Andreas Rüdt
- Nadine Ullrich
- Stefan Wildermuth
- Michael Wilding

Führungskräftefortbildung – E-Mobilität: Qualifikation der Feuerwehr

- Andreas Häcker
- Andreas Rüdt
- Michael Wilding

E-Mobilität und die Feuerwehr – Sensibilisierung der Einsatzkraft Teil I

- Sven Grässlin
- Daniel Größler
- Ron Keller
- Timo Krenz
- Sarah Rüdt
- Stefan Wildermuth

E-Mobilität und die Feuerwehr – Sensibilisierung der Einsatzkraft Teil II

- Daniel Größler
- Ron Keller
- Jens Kolb
- Timo Krenz
- Sarah Rüdt
- Stefan Wildermuth

FEUERWEHR

Impressum
Freiwillige Feuerwehr Ditzingen
Abteilung Ditzingen
Münchinger Straße 40
71254 Ditzingen
Telefon: 07156 / 8282
Fax: 07156 / 17349
Email: ffwditzingen@ditzingen.de
Corona-News – 1. Jahrgang
Redaktion, Texte: Dr. Andreas Häcker
Fotos: Bildarchiv Feuerwehr Ditzingen
Auflage: 3 Stück
Druck: Freiwillige Feuerwehr Ditzingen

FEUERWEHR